EL DIARIO PALENTINO

N.º REFUNDIDO 5.827

Fundado en 1882 y 1890

TELEFONOS
1526 IMPRENTA
1353 REDACCIÓN
2006 ADMINISTRACIÓN

EL DIA DE PALENCIA

Depósito Legal P—2—1958

(Franqueo concertado)

DIRECCIONES
DIRECCIÓN Y TALLERES: MAYOR, 147-151
APARTADO DE CORREOS, 17

SABADO 9 ENERO 1960

EDICION MADRUGADA
1'20 pts

El presupuesto de EE. UU.

Wáshington, 7. — El presidente Eisenhower ha informado al Congreso, que el presupuesto federal para el ejercicio económico que comenzará el primero de julio próximo, se elevará a 79.800 millones de dólares. Añadió que habrá un superávit de unos cuatro mil doscientos millones de dólares.

Esta declaración presidencial fué acogida con grandes aclamaciones.

Eisenhower hizo esta declaración personalmente ante una sesión conjunta del Congreso, al presentar el mensaje del Estado de la Unión. — Efe.

Una visita emocionante

ESTA es una fotografía que no merece explicación.

El gesto extraordinario de la niña lo está diciendo todo.

La niña, estamos seguros, no pregunta nada con los labios; está inquiriendo todo con los ojos.

—¿Eres tú el Rey Gaspar?...

¿Verdad, amigos míos, que de la expresión infantil de esta pequeñuela se arranca tal pregunta?...

—¿Pero es que, de verdad, eres tú?...

El Rey sonríe para sus adentros, y sintiendo el latigazo de la emoción, que nosotros hemos sentido en menor escala ante la fotografía, contesta también sin palabras, depositando a los pies de la propia niña su obsequio, su regalo...

—Yo soy, en verdad, hija mía, el Rey Gaspar...

El mundo, visto así, señores, es encantador.

Cuando el mundo se haga muchas preguntas sin palabras, como la muda expresión de la niña; cuando el mundo pueda a sí mismo contestarse silenciosamente, con la sonrisa del Rey, entonces, amigos míos, es que estamos entrando en la etapa de la felicidad y de la paz que por todos los lados buscamos, y que —no le demos vueltas— sólo en el mundo de los pequeños encontraremos.

Cristo lo había afirmado («haceos como éstos (los niños)...») como camino para encontrar el Cielo, que es la auténtica paz y la verdadera felicidad.

...Y nosotros ahora, después de muchos centenares de años, reconocemos que, efectivamente, la emoción de la paz, de la felicidad, de la auténtica dicha, están en el mundo infantil.—(Foto Payá)

Viaje de luna de miel

Saris (Irán).—Una muchacha hace entrega a la reina Farah de un ramo de flores a su llegada a esta ciudad, de la provincia de Sazadaran, con motivo de su viaje al país en luna de miel acompañada de su esposo, el Sha de Persia.—(Foto Cifra Gráfica)

DESFILE DE ANTORCHAS EN BERLIN COMO PROTESTA DE LOS BROTES ANTI JUDIOS

Fué descubierto un "complot" para alterar la manifestación y provocar disturbios

Numerosos judíos detenidos en Rumania

Berlín, 8. — La Policía de Berlín occidental anuncia que ha descubierto un «complot» para alterar un desfile con antorchas anunciado para esta noche y destinado a protestar por los recientes brotes de antijudaismo que se han desarrollado en el país. La Policía cree que la conspiración ha fracasado en sus comienzos con la detención de tres jóvenes pertenecientes a la organización llamada «Juventud Nacional de Alemania».

Esta noche gran número de jóvenes, portando antorchas, marcharán por las calles de Berlín hasta un monumento en honor de las víctimas del nazismo. El complot para provocar disturbios durante el acto, ha sido revelado también por el representante del ministro del Interior en Berlín occidental, Joachim Lipschitz.—Efe.

NUMEROSOS JUDIOS, DETENIDOS EN RUMANIA

Roma, 8. — Numerosos judíos rumanos han sido detenidos en las ciudades de Bucarest, Clun y Jassy, acusados de «actividades sionistas ilegales», según informa la publicación «Continentale», especializado en temas de la Europa esclavizada. Las detenciones —se añade— han sido llevadas a cabo en relación con el juicio que está siendo preparado contra el periodista judío Efraim Singer, acusado de haber «capitaneado el espionaje judío en Rumania».

Durante las últimas semanas, cuatro actores del teatro judío de Jassy fueron condenados a penas de prisión entre seis a diez años, por haber incluído «canciones hebreas en su programa de propaganda sionista», según se decía en la sentencia.

Algunos dirigentes judíos que apoyan el régimen comunista de Rumania, dice la Agencia Dpa, han acusado abiertamente a sus hermanos de raza en manifestaciones públicas, afirmando entre otras cosas que el sionismo es «una expresión de imperialismo».—Efe.

NOTA DE TEL AVIV

Londres, 8.—La Embajada israelí en Londres ha recibido instrucciones de su Ministerio de Asuntos Exteriores para que entregue una nota en el correspondiente departamento británico, «llamando la atención» sobre el informe hecho en el Parlamento israelí por el ministro de Justicia, Pinhas Rosen, en torno a las demostraciones antisemíticas que se vienen produciendo últimamente.

Un portavoz de la Embajada israelí ha dicho que la entrega de esta nota no tenía significado de protesta y que tal acción no está específicamente dirigida contra Gran Bretaña.

Instrucciones similares han sido enviadas a las representaciones diplomáticas israelíes en todos aquellos países en que se han producido demostraciones antijudías.—Efe.

REUNION DE PERIODISTAS JUDIOS

Londres, 8.—En una reunión de periodistas judíos celebrada en Londres, se aprobó una resolución en la que se condena «la lamentable campaña de svástikas» que se lleva a cabo en Alemania y otros países.

UNA SVASTIKA CON PALABRAS FAVORABLES A LOS JUDIOS

Saltash (Inglaterra), 8. — En los muros de un establecimiento comercial ha aparecido pintada una svástika, pero bajo ella, en lugar de palabras antijudías, han sido pintadas las palabras «Abajo Hitler» y «Arriba los judíos».—Efe.

EN HONG KONG

Hong Kong, 8.—La policía ha informado hoy que por primera vez en la historia ha aparecido en Asia una svástika con palabras antijudías debajo.

La svástika ha aparecido pintada en rojo en un edificio del proyecto Koulon. Debajo, aparecían pintadas, en amarillo, palabras antijudías.

Es el primer incidente de su clase en Hong Kong.—Efe.

EN LISBOA

Lisboa, 8.—Una svástika ha aparecido pintada hoy en una calle lisboeta, con la inscripción «Fora os judeus».—Efe.

Rusia lanzará un nuevo cohete desde la parte central del Pacífico

Será empleado para transportar satélites artificiales y llevar a cabo vuelos espaciales a otros planetas

Estocolmo, 8.—La declaración de la Agencia Tass referente al nuevo cohete ruso, cuyo lanzamiento está previsto para dentro de pocos meses, dice así:

«Sobre la base del progreso hecho por la Unión Soviética en la exploración del espacio cósmico con la ayuda de cohetes balísticos, y en conformidad con su programa de investigaciones, los científicos y proyectistas soviéticos trabajan actualmente en el desarrollo de un cohete mucho más potente que será empleado en el lanzamiento de satélites artificiales y para llevar a cabo vuelos espaciales a otros planetas del sistema solar».

«Con el fin de dotar a este cohete de un alto poder de velocidad, su lanzamiento, sin la última fase, se llevará a cabo en los primeros meses de 1960, sobre la parte central del Océano Pacífico, en una zona de escaso tráfico marítimo y aéreo y de poca actividad pesquera.

»La penúltima fase del cohete caerá al mar, en la zona comprendida entre las coordenadas siguientes: latitud, 9 grados, 06', n., 10 grados, 22', n.; 6 grados, 16', n., y 5 grados 03', n.; longitud, 170 grados, 47', o., 168 grados, 22', o., 166 grados, 16', o., y 168 grados, 40', o.

»Unidades especiales de la flota soviética se trasladarán a esta zona del Pacífico para tomar las medidas necesarias. El primer lanzamiento se llevará a cabo entre el 15 de enero y el 15 de febrero del año en curso.

»Para salvaguardar la seguridad de la navegación y el tráfico aéreo durante los lanzamientos en el Pacífico Central, la Agencia Tass ha sido autorizada a anunciar que el Gobierno de la Unión Soviética solicita de los gobernantes de las naciones cuyos barcos o aviones puedan encontrarse durante este período en la vecindad del área en la que el cohete pueda caer, que den instrucciones a los comandantes de los buques y a los capitales de los aviones para que eviten la entrada en el área y espacio aéreo del Océano Pacífico delimitados por las coordenadas antes señaladas».—Efe.

LA ZONA DEL PACIFICO

Wáshington, 8.—La Marina norteamericana informa que la zona-objetivo reservada por Rusia para sus próximas pruebas de proyectiles de largo alcance comprende 45.000 millas cuadradas en el Sur del Pacífico. El punto de esta zona más cercano a territorio norteamericano está situado a 250 millas al Oeste de la isla de Palmira, al Sur de Hawai.

La Armada pone de relieve que la localización de este área que servirá de blanco para los disparos soviéticos indica que los rusos piensan lanzar sus cohetes desde Siberia. Según funcionarios norteamericanos, los rusos han lanzado en otras ocasiones cohetes sobre aguas internacionales, en el Norte del Pacífico, entre Siberia y Alaska; pero nunca habían anticipado sus intenciones.

La zona objetivo se encuentra a más de 3.000 millas del territorio soviético más cercano y a más de 5.000 millas de aquellos puntos de dicho territorio donde se cree que hay bases para el lanzamiento de cohetes.—Efe.

EL GOBIERNO BRITANICO NO HA SIDO INFORMADO

Londres, 8.—El Gobierno británico no ha sido informado todavía sobre las proyectadas pruebas de proyectiles dirigidos soviéticos sobre el Pacífico, según informa un portavoz del Foreing Office. El portavoz se negó a comentar los referidos proyectos rusos.—Efe.

BANQUETE DE FIN DE AÑO

La Habana. — El primer ministro cubano, Fidel Castro, y el ex-campeón del mundo Joe Louis, tocado con un extraño sombrero, conversan durante el banquete de medianoche celebrado para dar la bienvenida al año nuevo. Joe Louis y su esposa fueron invitados por la Comisión de Turismo cubana para asistir a dicha fiesta.—(Foto Cifra Gráfica)

Eisenhower no irá al Extremo Oriente

Wáshington, 7. — La Casa Blanca ha desmentido que el presidente Eisenhower piense visitar varios países de Extremo Oriente en su regreso a Estados Unidos, después de su visita a la Unión Soviética, en junio próximo.—Efe.

Colaboradores de DIARIO - DIA

Las viejecitas de la Virgen

Por Antonio Díaz-Cañabate

De pronto, en una calle de las que todavía quedan en Madrid libres del tumulto y ajetreo de la circulación nos encontramos con una viejecita. Empleo el diminutivo porque se trata de una mujer de pequeña estatura, ya entrada en años, aunque quizá con menos de los que representa, encorvada, de cansino paso, de humilde pergeño, que portea trabajosamente una caja de madera de regular tamaño. Dentro de la caja se esconde una imagen de la Virgen. ¿Dónde va la viejecita con su devota carga? Sigámosla. No. No va a una iglesia. Se ha detenido ante un portal. Entra, escudriña el chiscón de la portería. Nadie. Llama con los nudillos en los cristales. No la responden. Chilla con voz débil.

—¡Señora Eduvigis!

De allá, de lo hondo, sale un gruñido áspero que dice:

—¿Quién va?

—Soy yo, señora Eduvigis, la Clemencia.

—Ahora, en seguida voy.

Y al poco aparece la portera secándose las manos en un delantal.

—¿Qué hay, señora Clemencia? Pase, pase y siéntese. ¿Cómo va esa salud?

—Pues, ya ve usted. A trancas y barrancas. Aquí que me caigo, aquí que me levanto. He estado cuatro días sin salir de casa por culpa del maldito «ruma». «Entodavía» me duelen las choquezuelas, pero hay que sacar fuerzas de flaqueza. Si me abandono, mi pobre Virgen de los Dolores se queda sin sus Rosarios y yo sin mi cachito de pan. ¡Qué tiempos, señora Eduvigis, mejor sería no verlos! ¿Querrá usted creer que el mes pasado se me dió de baja la señora marquesa? Quince pesetas menos al mes. Y de altas, ni hablar. Llevo ya un «porción de tiempo que tengo libres seis días. Pero mi Virgen no me desampara. Mi hija, la Agustina, no da abasto. Ha tenido que tomar una oficiala. Todo se lo merece, que mejor hija no la hay, ni con manos más primorosas para coser.

—Me alegro. Y lo que debía usted de hacer es dejar quieta su Virgen en su altar y quedarse en casita tan ricamente.

—¡Se quiere usted callar! Cuarenta años llevo trayéndola y llevándola a las casas «pá» que la adoren y tan y mientras me pueda tener de pié y andar dos pasos con Ella cargaré. Si no me pesa nada. Al contrario, parece que me ayuda a caminar. Mi Virgen no es mía. Es de todos sus fieles. A la criada de la señora marquesa se lo dije el otro día. «Dígale de mi parte a la señora marquesa que si es por los tres duros que me dá de limosna que por eso no lo haga, que se la seguiré trayendo aunque no me dé nada». Y me contestó que es que se iba una temporada fuera y que ya me avisaría cuando regresara.

—Ha dicho usted limosna, señora Clemencia, y usted no debe pedir limosna.

—¿Cómo que no? ¡Pues ya lo creo! ¿Hay nada más santo que la limosna para el que la dá y para el que la recibe? No me avergüenzo de recibirla. De limosnas he vivido. Cuando se enfermó mi marido, que Gloria tenga, me dijo mirando a la Virgen de los Dolores que compramos al casarnos. Ella te amparará, Ella cuidará de tí y de la Agustina. Y fué ella la que me inspiró que la llevara a las casas y recibiera las limosnas que me quisieran dar. Y gracias a Ella y a la poca pensión que me dejó mi marido, salimos adelante mi chica y yo. Y ella es la que puso el primer en las manos de mi hija. ¿Y quiere usted que ahora me la olvide en su altar?

—Olvidarla, no. La reza usted.

—Claro que la rezo. Pero también quiero que la recen los demás. Tres días la tengo en cada casa y en todas me reciben. ¡Dios me perdone!, como si yo fuera algo de mi Virgen. Esta vecina de usted, doña Angustias, sin despreciar a nadie, es una señora como no hay dos. Me hace pasar a una sala, colocamos a la Virgen en una repisa. La llena de flores. La rezamos las dos media docena de Salves. Y me lleva al comedor y me «osequia» con una copita de moscatel que empapo en bizcochos de soletilla y hablamos, pues de lo que se habla, de los hijos, de cómo está la vida. Y cuando vuelvo a recogerla, se repite la función. Me da su limosna y me voy más contenta que unas Pascuas, con mi Reina, con mi Señora, que no me pesa, ¡qué me va a pesar si está hecha de trozos de nube, de pedacitos de cielo, si ha sido y es mi Madre. ¿Y quiere usted que la deje quieta en un rincón? Cuando yo me muera descansará conmigo.

—¡Que señora Clemencia esta! Es usted de lo más célebre. ¿Sabe usted lo que estoy pensando? Una es una pobre y no la puedo a usted dar los tres duros de la marquesa, pero uno me hace estorsión. De manera, que si la parece, me la deja tres días en tanto la marquesa se llame andana. Y así ya tiene un alta.

—Con mil amores. Y que Dios se lo pague y la Virgen se lo aumente. El viernes la tendrá usted aquí, aunque tenga que venir a rastras.

Siempre que me tropiezo en la calle con una de estas viejecitas de la Virgen me emociono. Son una supervivencia de tiempos pasados. Seguramente ya quedan pocas. No importa. Quedan. Van por las calles con su preciosa carga. Son unas mandaderas celestiales. Son también mandaderas poéticas. ¡Viejecitas de la Virgen, que la llevan en brazos como a una niña, viejecitas que ya no pueden con sus años y pueden con su preciosa carga!

¡Oh, fortuna! El día primero de año y en pleno centro, en la calle de Carretas, me crucé con una mujer joven que llevaba la inconfundible carga con paso ligero y alegre. Dichosamente las viejecitas de la Virgen tienen sus continuadoras.

Exclusivo para EL DIARIO PALENTINO-DIA DE PALENCIA

(Prohibida la reproducción)

Inauguración del curso en la Escuela Superior del Ejército

Madrid, 8.—Esta mañana se ha celebrado la apertura de curso en la Escuela Superior del Ejército. Asisten a éste, que hace el número 22, 78 coroneles de las distintas armas y cuerpos del ejército; 3 del ejército del Aire; un capitán de navío y cuatro alumnos extranjeros de los ejércitos de Venezuela, Inglaterra, Francia e Italia.

Presidieron el capitán general, don Agustín Muñoz Grandes, en representación del ministro del Ejército; el jefe de la primera región, teniente general Rodrigo; el jefe del Estado Mayor Central, teniente general Cuesta Monereo; el director general de la Guardia Civil, teniente general Alcubilla; el jefe de la Casa Militar de Su Excelencia el Jefe del Estado, teniente general Asensio; el jefe de la Jurisdicción Central Aérea, teniente general Castro Garnica; el jefe del Estado Mayor de la Armada, almirante Antón; el del Ejército del Aire, teniente general Frutos; el presidente del Supremo de Justicia Militar, teniente general Pimentel, y los tenientes generales Sáenz de Buruaga (don Eduardo y don Apolinar), Franco Salgado y Esteban Infantes.

El director de la Escuela, teniente general García Valiño pronunció la primera lección del curso sobre el tema «La influencia de la guerra atómica sobre la organización del ejército actual».—Cifra.

Nuevas "perras gordas" a partir del quince de Febrero

Madrid, 8.—El Ministerio de Hacienda ha acordado que las nuevas monedas de diez céntimos de peseta adquieran poder liberatorio a partir del 15 de febrero de 1960. La nueva moneda se admitirá en las cajas públicas sin limitación, y entre particulares hasta veinticinco pesetas, cualquiera que sea la importancia del pago. Por el Banco de España se procederá a la distribución de las nuevas monedas, con arreglo a las instrucciones que reciba de la Dirección General de la Fábrica Nacional de Moneda y Timbre.

Las monedas de diez céntimos de peseta actualmente en circulación, quedarán privadas de su poder liberatorio al cumplirse un año de la fecha de puesta en circulación de la nueva moneda de diez céntimos. — Cifra.

El viaje de Mohamed por Egipto

Se dice que el Rey de Marruecos ha entregado a Nasser un mensaje secreto del general De Gaulle

El Cairo, 8.—En círculos diplomáticos generalmente bien informados se dice que el rey Mohamed V de Marruecos, llegado ayer a Egipto en visita oficial, ha traído al presidente Nasser un mensaje personal secreto del presidente de Francia, general De Gaulle, relativo a las relaciones entre la República Arabe Unida y la nación francesa.

Como es sabido, las relaciones diplomáticas entre ambos países se encuentran interrumpidas desde la agresión anglo-francesa contra Suez en 1956. Gran Bretaña reanudó sus relaciones con la RAU a últimos del pasado año.—Efe.

INVITACION A VISITAR MARRUECOS

El Cairo, 8.—El Rey Mohamed V de Marruecos, en el curso de una entrevista con el presidente Gamal Ab El Nasser, ha invitado a éste a realizar un viaje de visita a Marruecos.

«Esta visita, dijo Mohamed V, servirá para estrechar nuestros lazos de amistad y ampliar nuestra cooperación».—Efe.

REGALOS A NASSER

El Cairo, 8.—El jefe del Gobierno soviético, Nikita Kruschef, ha enviado al presidente Nasser una nota acompañando varios regalos de chocolate y caviar, según informa el periódico «Al Alahram». El ministro soviético de Energía, Novikof, que se encuentra actualmente visitando Egipto, hizo entrega a Nasser del obsequio de Kruschef, añade el diario. —Efe.

KASSEM ATACA A SIRIA

Bagdad, 8.—El jefe del Gobierno iraquí, general Karim Kassem, ha declarado que «la opresión dictatorial en Siria ha alcanzado una situación límite» y que «nosotros no permaneceremos atados de manos frente a una mayor opresión de nuestros hermanos los sirios».

Hablando en una fiesta militar en la que se celebrará el «Día del Ejército», Kassem dijo también, entre otras cosas, que «solamente existirá una verdadera solidaridad entre el Iraq y Siria, sobre la base de hermandad y mutuo provecho, cuando Siria vuelva a ser completamente independiente y soberana». «Nosotros —agregó— somos amigos de la República de Siria y de todos los árabes».

Como es sabido, Siria, vecino occidental del Iraq, forma parte actualmente de la República Arabe Unida, a cuyo presidente, Nasser, considera Kassem como su mayor enemigo.

Los representantes de Comercio celebran su Asamblea Nacional

Asisten cuatro mil profesionales

Madrid, 8.—En la Casa Sindical ha comenzado esta mañana la Asamblea Nacional de Representantes de Comercio, a la que asisten 4.000 profesionales, que van a estudiar problemas básicos y transcendentales de la profesión y redactarán un proyecto de estatuto profesional que regule las relaciones laborales y defienda los intereses de esta rama de la actividad.

Presidió el inspector asesor general de la Organización Sindical, don Roque Pro, en representación del ministro secretario general del Movimiento; con el vicesecretario nacional de Ordenación Administrativo, don Juan de Dios Cortés; el jefe y el secretario nacionales del Sindicato de Actividades Diversas; señores Sabador y Vizoso y los directivos de la Agrupación Sindical de Representantes del Comercio.

El presidente accidental de la Agrupación, don Angel Muñoz Frutos, saludó a los reunidos y rogó se hiciera llegar al ministro secretario general del Movimiento la adhesión de todos los reunidos.

El jefe del Sindicato Nacional de Actividades Diversas, don Angel Sabador, hizo historia de la Agrupación Sindical de Representantes de Comercio, hoy integrada en el Sindicato de Actividades Diversas y dijo que esta Agrupación se compone de hombres de todas las tendencias y matices pero animados del mismo deseo y afán de prosperidad de su profesión y la aspiración de ser protegidos por la legislación social. La Agrupación, añadió, ha sido injustamente atacada por la Junta General de Colegios de Agentes Comerciales que niega a estos productores la calidad de trabajadores por cuenta ajena lo que les excluye de ser beneficiarios de la legislación social vigente.

El señor Pro Alonso puso de relieve la importancia de los asuntos que van a ser tratados y declaró inaugurada la Asamblea.

Por último, se dió lectura a un mensaje del Cardenal Primado, Doctor Pla y Deniel que envía su bendición apostólica a la Asamblea y otros de las Agrupaciones de Representantes de Comercio de Portugal, Bélgica e Italia.

Después, comenzaron los trabajos de la Asamblea que tienen como finalidad principal demostrar que los representantes de comercio son trabajadores por cuenta ajena y, por tanto, deben ser incluídos entre los beneficiarios de legislación social y contar con una reglamentación, mutualidad laboral, seguros sociales y demás beneficios de la legislación social vigente.—Cifra.

María del Carmen Martínez Bordiú, la nieta mayor de Franco, Fallera mayor infantil

Tiene ocho años y habla inglés con mucha soltura

Madrid, 8.—La noticia de haber sido nombrada fallera mayor infantil la niña María del Carmen Martínez Bordiú, de 8 años de edad, hija mayor de los Marqueses de Villaverde y nieta de S. E. el Jefe del Estado, le ha producido a la elegida enorme alegría. Su madre lo comentaba sonriente:

—Está como loca desde que se enteró. No hace más que preguntar cuantos días faltan para las fallas...

María del Carmen usó de la prerrogativa que le concede su alta jerarquía fallera para complacer a su hermanita María de la O, que deseaba a toda costa participar activamente en la fiesta:

—No te preocupes —la dijo—; tú vas a ser dama de honor, y llevarás un vestido igual que el mío.

Y María de la O. quedó completamente de acuerdo.

La Marquesa de Villaverde ha manifestado que su hija mayor es muy aplicada y, desde luego, mucho menos traviesa que sus hermanos. Lee y escribe bastante correctamente y habla inglés con mucha soltura.

Interrogada sobre si ella ha sido alguna vez fallera, contesta:

—Pues no, nunca lo he sido, ni conozco las fallas. Claro está que este año iremos mi marido y yo con toda seguridad.—Cifra.

Ana Anderson es Anastasia

Hamburgo, 8.—Un Tribunal de Hamburgo estudia un informe del destacado antropólogo, profesor O. Reche, según el cual es cierta la pretensión de la Sra. Ana Anderson, según la cual afirma ser la Gran Duquesa Anastasia de Rusia.

En el informe, que tiene un total de 62 folios, se expone la opinión técnica a la vista de los resultados del proceso iniciado hace dos años por la Sra. Anderson, para conseguir el reconocimiento de ser la única superviviente entre los descendientes del Zar de Rusia.

Reche mantiene la postura de que la Sra. Anderson, de 59 años de edad, y que actualmente vive en un lugar de la Selva Negra, es ciertamente Anastasia. El informe fué solicitado por el presidente del Tribunal que estudia el caso.

Según la historia, Anastasia Nikolaievna Romanof, hija menor del último Zar ruso, fué muerta en un ataque de los bolcheviques contra su familia, en Ekaterienburg, en 1918.—Efe.

M.C.D.2022

PALENCIA AL DIA

Se acabó lo bueno

"Se acabó lo bueno...", parecen decirnos los chavales que vuelven al "Cole", con su expresiva cara, donde leemos mejor que en un libro abierto.

Se acabó lo bueno. No el turrón, ni siquiera los regalos de Reyes, sino las vacaciones. Se ha reanudado el curso escolar y los pequeños, que apenas han tenido tiempo de cubrir el frente de la calle, con sus incruentas luchas a "pistoletazo" limpio, a través de la profusa juguetería bélica que les trajo la fiesta de la Epifanía, se ven forzados a hacer un repliegue en toda la línea, dejar para mejor ocasión los juguetes, y agarrar de nuevo la cartera, cuyas entrañas ya hierven con los textos escolares, que despiertan de su leve letargo pascual.

Esta mañana los hemos visto calle arriba, calle abajo, en busca de sus respectivos colegios. La cara un poco soñolienta aún, como sorprendida del ya desacostumbrado madrugón. Las aulas han vuelto a cobrar vida y los pequeños inician la segunda etapa académica del segundo trimestre. Quizá los tejidos cerebrales se encuentren aún oxidados, por este casi absoluto reposo intelectual (salvo el leve ejercicio de los deberes vacacionales), a que han estado sometidos. Quizá acusen la nueva puesta en marcha. Tal vez rechinen, como los ejes enmohecidos que vuelven a sentir el girar de la rueda. Pero pronto, en unas horas quizá, todo estará a punto. La recuperación intelectual del muchacho es, afortunadamente, rápida; y en unas jornadas le habrá cogido el ritmo a la clase y hasta (¿qué cabe suponer lo contrario?) el cariño.

Se acabó lo bueno, pero empieza otra cosa mejor: la carrera para superar triunfalmente la segunda etapa de este giro del curso, que tendrá el trofeo insuperable del aprobado o del sobresaliente de turno.

La cuesta de enero, también ha empezado dura para ellos; pero, para un niño, leves son las más grandes barreras; aunque ahora, en este instante, estén con los ojos en los libros y el corazón en los juguetes.

Una honrosa distinción pontificia: La Cruz «Pro Ecclesia et Pontifice», viene a premiar justamente, la capacidad de trabajo y generosa entrega en pro de una noble obra, demostradas por el ilustre arquitecto diocesano palentino don Antonio Font de Bedoya.

Verdadero artífice, totalmente dedicado en esfuerzo y sentimiento, a la restauración de la iglesia de San Lázaro (tan formidablemente conseguida, merced a estos desvelos profesionales y afectivos), el señor Font de Bedoya pasa a pertenecer a esa honrosa Orden Vaticana, a la cual ha tenido a bien elevarle el Sumo Pontífice, para de esta graciosa forma premiar un inteligente trabajo y, sobre todo, una ardida entrega a él.

El próximo domingo, el señor Obispo le hará la imposición pertinente de este honrosísimo galardón y estamos seguros que serán muchos los feligreses de San Lázaro y palentinos en general que se unirán en presencia y sentimiento a este acto, en el que se testimoniará la gratitud y la admiración hacia un arquitecto artista que hizo posible el casi milagro de levantar de unas ruinas este hermoso templo que hoy vuelve a mostrar Palencia, como una de sus hermosas joyas monumentales.

BAJE LA CUESTA EN DIRECTA, COMPRANDO EN LA

SUPERTIENDA de JUAN DEL RIO

Tocino fresco 16 pesetas kilo; Harina, 7'50 kilo; Pimientos morrones, 6'50 (lata grande); Espárragos, 6'25 lata; Tulipán 100 gramos, 3'30 tableta; Chorizo de Cantimpalo, 8 pesetas cuarto kilo.

Y MIL ARTICULOS MAS SUPERMACHADOS

LETRAS DE LUTO

A la avanzada edad de 82 años, y tras recibir los Santos Sacramentos, ha entregado su alma a Dios en Villorquite, don Emeterio González Pardo. El finado, a quien adornaban singulares virtudes personales, mereció el aprecio de sus convecinos.

Testimoniamos nuestro pésame a su desconsolada esposa, doña Felicitas Cabezón; hijos Antimo, Fausto, Gonzalo, Casimiro y Alejandro González Cabezón; hijos políticos, nietos, hermano político, sobrinos, primos y demás familia.

—Confortado con los Auxilios Espirituales, descansó en la Paz del Señor, en Palencia, don Juan Poza Maldonado, de 67 años de edad. Su muerte ha sido muy sentida, pues el finado se distinguió en vida por sus nobles sentimientos y caballeroso trato, granjeándose generales respetos y aprecios.

Testimoniamos nuestra condolencia a sus apenados hijos don Priscilo, doña María del Rosario, don Ildefonso, doña Araceli y don Pablo Poza de Abia; hijos políticos, nietos y demás parientes

Divulgaciones técnicas agrícolas y ganaderas en MIES. Suscripción, 36 pesetas al año. Apartado, 15. Palencia.

Ha sido otorgada a D. Antonio Font de Bedoya, la Cruz "Pro Ecclesia et Pontifice"

En la tarde del próximo domingo el Dr. Souto Vizoso impondrá las insignias al ilustre arquitecto palentino

En el Palacio Episcopal, de Palencia, y procedente del Vaticano, a través de la Nunciatura Apostólica de Madrid, se ha recibido recientemente un Diploma poniendo de manifiesto la concesión de la Cruz "Pro Ecclesia et Pontifice" a favor del ilustre arquitecto diocesano de Palencia, don Antonio Font de Bedoya.

En el mes de septiembre, la Junta parroquial de San Lázaro, con motivo de la reciente restauración de la iglesia, cuyas obras se llevaron a cabo bajo la dirección del referido arquitecto diocesano, formuló la petición de aludida distinción pontificia para don Antonio Font, siendo cursada con el beneplácito y a través del Excmo. y Rvdmo. Prelado palentino, doctor Souto Vizoso.

Su Santidad Juan XXIII, se ha dignado acceder a esta justa petición, otorgando tal concesión.

He aquí la traducción literal del texto latino que figura en el Diploma, bajo el símbolo de los atributos pontificios:

JUAN XXIII, PONTIFICE MAXIMO. Se ha dignado adjudicar y conceder benignamente a DON ANTONIO FONT DE BEDOYA la insignia de la Augusta Cruz "Pro Ecclesia et Pontifice", que ha sido creada principalmente para quienes realizaron **una obra de extraordinario mérito** y otorgarle a la vez la facultad de ostentar esta **honrosa condecoración.**

Palacio del Vaticano, 2 de diciembre de 1959.

A Del Aqua
Substit.

La imposición de la insignia de la Cruz "Pro Ecclesia et Pontifice", tendrá lugar el próximo domingo, día 10 del actual, en la iglesia parroquial de San Lázaro, como final de los cultos a la Sagrada Familia que se vienen celebrando en referido templo palentino y que en aludida fecha comenzarán a las ocho de la tarde.

Asistirá S. E. Rvdsma. el doctor Souto Vizoso, quien impondrá personalmente las insignias a don Antonio Font de Bedoya.

Felicitamos sinceramente al señor Font de Bedoya, por tan honrosa y merecida distinción pontificia, premio a su incesante labor en pro de los templos de la diócesis palentina.

El Padre César Vaca, O. S. A., habló sobre "Relación existencial entre el hombre y su prójimo"

Interesante conferencia en el salón de actos de la Diputación Provincial

Con la interesante conferencia del ilustre agustino Rvdo. P. César Vaca, en el salón de la Diputación Provincial, el pasado jueves, día 7, ha iniciado sus tareas en 1960 el Círculo Cultural del Movimiento, de nuestra ciudad.

Esta conferencia había despertado extraordinaria expectación, dada la personalidad del destacado sicólogo

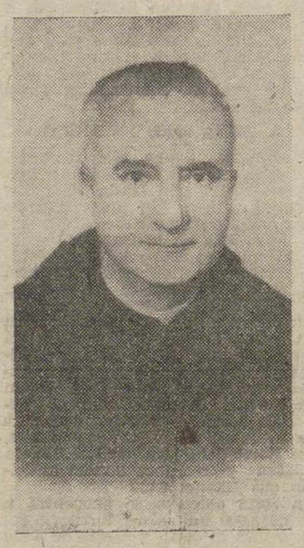

El Padre César Vaca, O. S. A.

español, y el enunciado de aquélla, «Relación existencial entre hombre y su prójimo».

El acto comenzó a las ocho de la tarde; fué presidido por el ilustrísimo señor don Juan Mena de la Cruz, Alcalde de Palencia. Presentó al orador, el Dr. Mateo Romero, Director del Círculo Cultural del Movimiento.

El padre César Vaca hizo de su conferencia una extraordinaria lección en torno a la convivencia entre hombre y hombres, siguiendo en todo momento la línea del pensamiento agustiniano frente a las teorías filosóficas modernas, especialmente las existencialistas de Sartre.

Tras un jugoso preámbulo, el padre César Vaca abordó su tema en torno a la sociabilidad, en una escalonada ascensión perfectamente inteligible para toda clase de auditorios. Parte del hombre como descubridor de «objetos», para llegar hasta el hombre descubridor de «sujetos», al ver en no pocos de aquéllos a sus semejantes, hombres, personas, «sujetos» como él, pone de manifiesto la circunstancia de que, partiendo del mismo hontanar de la humana naturaleza, se encuentran las formas positiva y negativa de la sociabilidad, de ahí la frase agustiniana «Nada hay como el género humano, tan discordioso por el vicio y tan sociable por naturaleza».

Afirma el orador que, a pesar de todo, incluso abolida oficialmente la esclavitud, todavía hoy abundan las personas que consideran como objetos, y no como sujetos, a muchos de sus semejantes. Pasa seguidamente a hablar del hombre, no ya solo como sujeto, sino como prójimo, definiéndolo a la luz del pasaje evangélico del samaritano y el dombre despojado en el camino de Jerusalén a Jericó; y es aquí, en las relaciones entre los hombres, como prójimos, donde cae verticalmente como una bendición sobre la sociedad toda la doctrina católica, que el padre César va apuntando magníficamente siguiendo los pasos del Santo obispo de Hipona.

Considerando a los hombres como prójimos, como hermanos y amigos en Cristo, que es el ideal de toda sociabilidad, y el germen de todas las concordias, es innegable que solo Dios será el centro de la hermandad humana; y abundando en consideraciones en torno a esta afirmación, el orador dió por terminada su interesante conferencia. Recibió muchos aplausos y felicitaciones.

Delegación Provincial del Ministerio de Educación Nacional

AYUDA FAMILIAR. — Cumpliendo la Orden del Ministerio de Hacienda, de 26 de diciembre último, inserta en el «Boletín Oficial del Estado» del 5 del mes en curso, se pone en conocimiento de los interesados, que, en un plazo que termina en 31 de enero actual, los beneficiarios de ayuda familiar que no lo hubieran hecho con anterioridad, presentarán ante la Comisión correspondiente, con sede en esta Delegación, el Libro de Familia debidamente diligenciado, que servirá de comprobación de la situación familiar declarada.

Transcurrido el plazo señalado, esta Comisión, dará de baja a todos aquellos que no hubieran dado cumplimiento a lo dispuesto por dicha Orden.

PRESUPUESTOS. — En la mayoría de los presupuestos del material escolar, para el actual ejercicio económico de 1960, remitidos a esta Delegación por los señores maestros de la provincia, no ha sido tenido en cuenta el aumento de consignación habido. Por tanto, hay que considerarlos como no recibidos, y los interesados vienen obligados a reproducirlos debidamente; ya que, de no hacerlo así, no pueden ser aprobados, ni, en su día será satisfecha la referida consignación de material.

Para que no ofrezca duda la nueva confección, se indican a continuación las cifras a que han de ajustarse:

Importe íntegro		390'00
Descuento del 1'30 % por Pagos del Estado	5'07	
Premio de Habilitación.	1'92	6'99
Líquido a percibir		383'01

ROPEROS ESCOLARES Y SUBVENCIONES A ESCUELAS PRIVADAS GRATUITAS.—Se pone en conocimiento de los Centros de enseñanza primaria privada de Palencia (capital y provincia), que a partir del día 12 del actual, deberán percibir el importe de las subvenciones concedidas en concepto de escuelas privadas gratuitas que sustituyen a nacionales con cargo al presupuesto del Ministerio de Educación Nacional, en esta Delegación, calle Martínez de Azcoitia, número 1, edificio del Banco de Santander.

Desde la misma fecha se abonará igualmente a las escuelas nacionales y a las dependientes de Consejos escolares primarios, las cantidades que respectivamente se les ha concedido para Roperos Escolares.

Palencia 8 de enero de 1960.—El Delegado, *Luis Fco. Pancorbo.*

Estarás al día en cuestiones agrarias suscribiéndote a MIES. Apartado, 15. Palencia.

CASA DE SOCORRO

LESIONADOS. — El personal de servicio en la Casa de Socorro, ha prestado asistencia a los siguientes:

Vicente Santamaría, de 39 años, intensa contusión abdominal con probable estallido visceral e intenso shock traumático, causado en accidente de trabajo.

Pío Villaverde, de 58 años, esguince en la garganta del pie derecho.

Manuel Pérez, de 15 años, herida incisa en la cara palmar y dedo índice de la mano izquierda, causada en accidente de trabajo.

DIARIO DE AVISOS

FARMACIAS DE GUARDIA.—Durante la semana están de guardia las siguientes farmacias:

ZONA NORTE: La de don Agricio Herrero Godos (Mayor, número 42).

ZONA SUR: La de don Enrique Junco Calderón (Avenida de Valladolid).

Independientemente de estas dos farmacias, permanecerá de guardia durante toda la semana la de don Anastasio Arenal (Paseo del Otero).

CUPON PRO CIEGOS

Lista del número premiado del «Cupón Pro Ciegos», correspondiente al sorteo celebrado el día 7 de enero de 1960.

Premiado con 250 pesetas, número 198, y con 25 pesetas, todos los terminados en 98.

Hoy, "Plataforma en el Eter", en el Teatro Principal

Se distribuirán los premios a los ganadores

El «Centro Astur-Castellano» en colaboración con «Radio Palencia», ofrecerá hoy sábado, en el Teatro Principal, en funciones de 7'45 y 11 noche, las dos últimas sesiones de «Plataforma en el Eter», con el fin de proceder, en la última de dichas funciones, al reparto de los premios obtenidos por los triunfadores en el reciente concurso artístico organizado por dichas entidades, á beneficio de la «Campaña de Navidad».

El programa confeccionado para estas últimas funciones de «Plataforma en el Eter», será el siguiente:

Canción popular.—Elenita Pallarés, Marí-Pili San Martín, Sagrario Sánchez, Carmina García.

Canción variada.—José Luis Baeza, Mauricio Madrigal, Carlos Garrapucho y «Los Tres de Venta de Baños».

Canción lírica.—Manuel Manrique y Javier Garrapucho.

Baile.—«Los Claker's» y Elenita Pallarés.

Canción mejicana. — María Luisa Villalbilla.

Circenses.—«Los Jolan's».

Musicales.—Samuel Rodríguez, Luis Antonio Gutiérrez y Antonio Manso.

Y la colaboración extraordinaria de los ases de la risa, Manolo y Tinín, de Valladolid, y Santiago Pesquera, flamenco.

Actuará de guitarrista, Paco de Lora, maestro concertador, Angel Vián, director escénico y locutor, Pedro Sáiz y de director artístico, A. Fernández.

SUCESOS LOCALES

COCIDO FRUSTRADO. — De Palencia se fueron al baile a Grijota los jóvenes Justo Pascual Izquierdo y Esteban Matállana Pérez, domiciliados en el Barrio de los Angeles y Corral de Pinta, respectivamente, acompañando a Juliana Villada Guardo y a Esperanza Urbaneja Manuel, ambas sirvientas, residentes en el número 26 de la calle Panaderas.

En Grijota permanecieron hasta últimas horas de la noche, cuando, concluído el baile, iniciaron el regreso a pie a Palencia. A la salida del pueblo, al pasar por las proximidades del domicilio del industrial grijotano Francisco Pesquera Miguel, como oyeran el ruido que las aves hacían en el corral anejo a la vivienda, los dos muchachos, separándose de las mujeres, violentaron la puerta del patio, apoderándose luego de cinco gallinas, que guardaron en un saco, ausentándose luego rápidamente en dirección a nuestra capital.

Llegaron a Palencia y a la mañana siguiente, cuando Juliana y Esperanza desplumaban una de las gallinas para celebrar la provechosa incursión por tierras grijotanas, se presentaron en el domicilio los agentes de la autoridad. Los dos muchachos consiguieron ocultarse, sin ser vistos, bajo la cama, pero sus compañeras en unión de las gallinas fueron conducidas a la Comisaría de Policía y detenidos ellos, apenas hubieron prestado declaración Juliana y Esperanza, pasando luego todos a disposición del Juzgado de Instrucción.

DESAVENENCIAS.—Ha formulado denuncia contra su esposo, llamado Francisco Fuente Zurita, Julia Aguado Cacharro, de 28 años, domiciliada en el número 135 de la calle del General Mola, acusándole de hacerla objeto de frecuentes malos tratos.

ACCIDENTE DE TRABAJO. — Cuando maniobraba un camión para acercarse a un almacén, donde debía ser cargado de patatas con destino a Levante, quedó aprisionado entre la parte posterior de la caja y el dintel de la puerta, el chofer Vicente Santamaría Fortea, de 39 años, soltero y vecino de Castellón. Conducido a la Casa de Socorro, le apreciaron los médicos de guardia intensa contusión abdominal, con probable estallido visceral e intenso shok traumático, de pronóstico muy grave. Una vez prestada la primera cura de urgencia, el herido quedó hospitalizado.

El conductor del camión, Ovidio San Juan Beltrán, compañero y paisano del herido, ha quedado a disposición del Juzgado de Instrucción.

DE ENSEÑANZA

UNIVERSIDAD DE VALLADOLID

Facultad de Ciencias Políticas, Económicas y Comerciales de Bilbao

MATRICULA LIBRE

Se pone en conocimiento de todas aquellas personas a quienes pueda interesar que, el próximo día 11 del corriente quedará abierto el plazo de matrícula por enseñanza libre para el presente curso académico 1959-60 hasta el día 10 de febrero próximo, con derechos sencillos, y del 11 de febrero a 29 del mismo mes, con derechos dobles.

Bilbao, 7 de enero de 1960. — **El Secretario.**

Cuatro Cantones

Más misas vespertinas

La Misa vespertina se ha impuesto en Palencia.

Primeramente fué la iglesia jesuítica de San Francisco, la que abrió sus puertas por la tarde, para que los fieles fuesen a tal hora a oír el santo sacrificio.

Después, la iglesia parroquial de Nuestra Señora de la Calle.

Recientemente se extendió el privilegio a la Parroquia de San José, si bien circunscrito únicamente a los primeros viernes de mes.

Ahora, parece ser que, al igual que en la iglesia de la Compañía, será establecida la Misa vespertina dominical en el templo de San Lázaro.

Más facilidades no pueden ofrecerse para cumplir con este precepto de la Santa Madre Iglesia. Todo domingo o día de fiesta de guardar, que son las fechas en que únicamente obliga oír Misa, hay Misas en Palencia desde las cuatro de la mañana, con la culminación de la Vigilia de la Adoración Nocturna, en San Francisco. Tras un breve intervalo de un par de horas, comienzan después la celebración de las Misas hacia las seis o seis y media, para ya tener ininterrumpidamente, cada media hora, Misas hasta la una y media de la tarde. Por si ésto fuera poco, también en la tarde los palentinos pueden contar hasta con tres Misas y a horas distintas, con el fin de que en ello se encuentren todavía más facilidades.

Nadie puede alzar la voz a su conciencia para decirle que un domingo o fiesta de precepto no oyó Misa por no encontrar facilidades.

Palencia, en este sentido, nada tiene que objetar; en el cuadro de Misas de alba, matutinas y vespertinas, siempre ha estado situada en un lugar de cierta preferencia con respecto al resto de ciudades.

...Y esto es siempre un motivo de satisfacción.

Para unos grijotanos

Estimados comunicantes grijotanos. Vuestra carta llegó a nuestro director, quien nos la entrega para que la contestemos. Con mil amores haríamos las gestiones que deseáis. Ya vemos esa vuestra afición al fútbol en general y al Atlético Palencia, en particular, como representante de la Capital. Claro, que nuestro Atlético, es de toda la provincia. Por eso agrada el amor y entusiasmo que mostráis por los triunfos de los colores morados.

Algunas de las sugerencias que nos hacéis, las hemos trasladado «a quien corresponde», puesto que no es misión nuestra si siquiera sugerir lo referente a alineaciones. Además, el periodista, no tiene, a veces la misma opinión que algún sector del público. Por eso, para no meternos en líos ni unos ni otros, lo dejamos a los rectores del fútbol local para que ellos obren en consecuencia.

Ya vemos, por la carta, los apurillos que pasáis para asistir, domingo tras domingo, a La Balastera. ¡A sufrir como los buenos amantes del Atlético! Bien está eso, amigos grijotanos. Pero esos apurillos, nos parece difícil que se arreglen. Nosotros, ni siquiera nos atrevemos a sugerirlo, porque tantas propuestas e ideas se han lanzado desde aquí sobre el servicio de autobuses, y han caído en el vacío, que no queremos hacer oposiciones a un nuevo fracaso. Aparte de que creemos que lo que proponéis en vuestra carta, quizá encuentre dificultades legales... En fin, es gestión, pensamos, que debéis hacer personalmente, por si hay más suerte. Le escribiremos al tío Antolín, el de Villasirga, por si él encontrara una solución.

Contestada pues, la amable carta. Y ¡ánimos! Que es indudable que el equipo representativo de Palencia necesita que todos le ayudemos. Vaya un ¡hurra! por los grijotanos y por el éxito del fútbol palentino.

Niebla-niebla

Ignoramos cómo será el «puré de guisantes» londinense. En este viejo solar de los vacceos decimos que esto es niebla. Sencillamente niebla, quizás porque nuestro familiar y provinciano Carrión sea más humilde y sencillo que el cosmopolita Támesis.

Lo nuestro es niebla. Pero ¡qué niebla! No sabemos si brota de la tierra húmeda o más bien se abate desde el espacio, como si las nubes quisieran oscurecer y hacer aún más impenetrable el panorama de «da cuesta de enero».

La niebla se agarrota sobre las gentes y sobre las cosas. Es como el hálito de la meseta. Fría, penetrante, húmeda parece la respiración del invierno.

En cuestión de temperaturas, en Palencia también somos «alguien». Aquí se hace bueno aquello de ser o no ser. Frío o calor, no caben los intermedios. Sobre todo, frío.

Frío en el agua, frío cuando el viento sopla, frío cuando hiela, cuando el cielo se deshace en ampos de pluma y cuando la niebla se apelmaza a nuestro alrededor borrando los contornos, también frío. Quizás del maridaje del frío con la ciudad naciera nuestra tradicional industria mantera. Algo así como una lucha vitalmente necesaria contra ese frío insoslayable y constante, sazonado fruto de la meseta.

Consolémonos pensando que, según dicen los nostálgicos recalcitrantes, frío-frío, el de antes y no este de ahora. Como si la niebla de estos días no fuera niebla-niebla.

RINCON DE CARITAS

Cesa el envío de productos lácteos y, en cambio, llegan otros artículos

CESE DE ENVIOS DE PRODUCTOS LACTEOS

Los productos lácteos que venían constituyendo la base de la Ayuda Social Americana, han dejado de llegar a España por haberse agotado las disponibilidades que, como excedentes de producción había en los Estados Unidos.

Para que la Ayuda Social Americana a los necesitados españoles no termine, está en estudio la sustitución de los productos lácteos por otros artículos alimenticios que de momento serían la harina de maíz y la harina de trigo, de los cuales ya han sido entregados a la Catholic Relief Services (N. C. W. C.), Cáritas Americana, los planes de distribución que han sido remitidos a sus organismos superiores para la correspondiente aprobación.

También se ha solicitado arroz, aceite y judías, por si hubiera posibilidad de obtener el envío de éstos o de alguno de estos productos.

Tanto la Catholic Relief Services (N. C. W. C.), como la División de Alimentos y Agricultura de la embajada de los Estados Unidos, han acogido con el mayor interés estas peticiones a fin de que se pueda prestar ayuda alimentica a los necesitados, especialmente en esta cruda época de invierno.

LLEGADA DE 1.000 BALAS DE ALGODON

En el vapor "Mar Adriático" llegaron a Barcelona en el pasado mes de noviembre, 1.000 balas de algodón que serán destinadas a la fabricación de colchones en la II Fase de la Operación, que consiste en la confección de 208.000 colchones, que serán distribuídos gratuitamente entre los necesitados españoles e Instituciones Benéficas Nacionales, en proporción similar a los 208.000 de la I Fase ya distribuídos en toda España.

Y AHORA ALGO DE CASA

Nos congratulamos en informar a nuestros lectores que el Comedor-Albergue "Jesús Obrero", sigue un funcionamiento normal y floreciente. Los obreros beneficiarios del mismo han comprendido sus ventajas y acuden a él con normalidad. Eso sí, todos con el certificado o aval de la empresa que les garantiza están dentro de las normas establecidas por la Dirección del Comedor.

Esto nos lleva, como de la mano, para entablar un diálogo con nuestros lectores sobre la obligatoriedad moral de ayudar al Comedor. Pero, de esto, específicamente, trataremos en un próximo día en este "Rincón".

DONATIVOS RECIBIDOS

	Pesetas
Excelentísimo y Reverendísimo Sr. Obispo	2.000
D. S. P.	100
Sra. del Doctor Rodríguez Pascual	200
Srta. M.ª Teresa Cabrero.	1.000
J. R. P.	200
M. G.	50
D. D. B.	200
La Palentina, S. A.	1.000
D. Honorato Manrique	1.000
D. Zacarías Gama, entrega de un anónimo con destino a la Srta. Julia Barrera, imposibilitada	1.000
D. Carlos Gusano Herrero	500
Hermanos Salvador	4.000
D. Teódulo Regero	100
D. Emilio Polo, con destino para gastos de un niño en el Hospital Provincial	100
Una Sra. Maestra, muy amante de los pobres	100
D. R. G. H.	3.000
Cáritas de Castrillo de Villavega	50
Srta. Milagros Guerra	60
Pbro. D. Restituto Paniagua	100

OTROS DONATIVOS

Mercería "SUCA" entrega varias prendas.

ENTREGAN MEDICINAS

Varios anónimos; D. Luis Liso Martínez; doctor Rodríguez Pascual; don Faustino Giraldo, presbítero; señor Médico de Frechilla; señor Médico de Grijota, Siervas de María; don Pedro Gaité; don José María Fernández Nieto; don Isaac Blanco; Colegio de Castilla y don Mauro Martín de Prado.

A todos, que Dios se lo premie.

SE NECESITA SEÑORITA

auxiliar de oficina. Informes en esta Administración.

Rincón ameno

CUENTACORRENTISTA

El Banco llama por teléfono a la señora cuentacorrentista.

—Señora, tiene usted un descubierto de dos mil pesetas.

—¿Cómo?

—Que ha rebasado usted su depósito y nos debe dos mil pesetas.

—¿Cuánto tenía el mes pasado?

—Ocho mil pesetas de saldo a su favor.

—¿Y el anterior?

—Veinte mil.

—Pues me parece muy mal que cuando me deben ustedes dinero a mí no me llamen por teléfono, y cuando les debo yo mucho menos me llamen.

FINURA

Señora, la modista acaba de traer el vestido que la niña ha de ponerse a diario.

—No sea usted paleta, Rufina; se dice a periódico.

CASAMENTERAS

El empleado, deseoso de progresar, convence al jefe de que le presente a sus tres hijas con el proposito de matrimoniar con una de ellas.

Va a la casa, y el jefe le presenta a dos jovencitas que son las pobres de lo más feo que anda por ahí.

—Ahora vendrá la tercera—le dice el jefe.

—Me alegro; porque precisamente es con ésa con la que me quiero casar.

ADIVINANZA

Muy altanero
y arrogante caballero
capa dorada
y muy bermejo el sombrero.

Solución a la Adivinanza de nuestro número anterior:
LAS UVAS

CRUCIGRAMA

Número 143 — Por MIROSPA

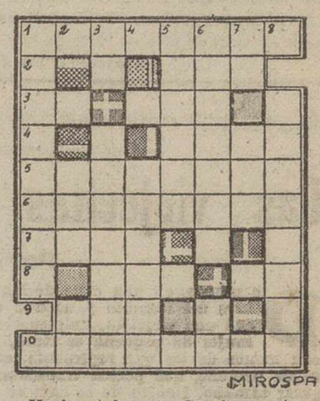

Horizontales: 1: Caminos estrechos. 2: Concedas. 3: Nota. (al revés) Plural de letra. 4: Aproximadamente. 5: Cubiertos de púas. 6: Templola. 7: (al revés) Lastimada, herida. 8: (al revés) Todavía. Nombre de mujer. 9: Letra griega. 10: Echáis al viento una cosa.

Verticales: 1: Conjunto de principios enlazados entre sí (pl). 2: Prenda militar. (al revés) Observa. 3: Adverbio. Profeta. 4: Población de Marruecos cerca de Melilla. 5: Enseñar. 6: Mensajes. Símbolo del calcio. 7: Pronombre. Cuerpo celeste. 8: Hollaréis.

Sol. al Crucigrama número 142:

Horizontales: 1: Hispalis. 2: Nao. 3: Jo. DDD. 4: Aral. 5: Laminará. 6: Dragarán. 7: Rein (Carlos). 8: niS. Rh. 9: naT. 10: Merodear.

Verticales: 1: Hojaldre. 2: Aré. Ne. 3: Si. Amainar. 4: Ignito. 5: Andana. 6: Ladrará. Se. 7: Io. Ara. 8: Planchar

Dietario

Sábado 9 de Enero de 1960

SANTORAL. — Santos: Apolinar, Paciente, Máximo, Erardo, obispos; Luciano, presbítero; Teófilo, doctor; Maximiano, Julián, mártires; San Severino, apóstol de Austria (482). (Misa: Epifanía. Color: Blanco).

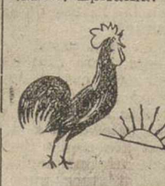

Sale el sol a las 7'38 horas y se pone a las 17'4 horas. Sale la luna a las 13'27 horas y se pone a las 2'34 horas. Luna llena, el día 13.

REFRAN: Enero caliente, el diablo trae en el vientre.

EL TIEMPO EN PALENCIA

Barómetro: A las 18 horas de ayer, 699'9; a las ocho horas de hoy, 698'2. — Temperaturas: Máxima de ayer, 5'2; mínima de hoy, 2'4. — Dirección del viento: A las 18 horas de ayer, calma; a las ocho horas de hoy, calma. — Niebla húmeda. — Humedad relativa media, 91 por 100.

TINTAS DE LAS MEJORES MARCAS, ESPECIALES PARA ESTILOGRAFICAS, EN I. G. DIARIO-DIA

EFEMERIDES. — 1837: Muere en Madrid el obispo de Sigüenza, diputado, prócer del reino, don Manuel Fraile García, natural de Lantadilla. —1601: Nace Gracián. — 1642: Muere Galileo. — 1896: Muere Verlaine. —1916: Abandono de los Dardanelos por los aliados. —1918: Los catorce puntos de Wilson.

AURORA

Compañía Anónima de Seguros. — Domicilio social, BILBAO
SEGUROS, INCENDIOS VIDA Y ACCIDENTES
Subdirector en PALENCIA, D. Aquilino García González
Valentín Calderón, 5

SUBDIRECCIONES Y AGENCIAS en todas las capitales y poblaciones más importantes. — TELEFONO, 1809

500 PLAZAS SIN TITULO

Convocadas Oposiciones a SECRETARIOS DE AYUNTAMIENTO DE 3.ª CATEGORIA. NO SE EXIGE TITULO. Solo varones, de 21 a 45 años. QUINIENTAS PLAZAS. Ingresos elevados; gran porvenir. Para informes urgentes (rogamos acompañen 2 pesetas franqueo), diríjase a «JURISPERICIA», Jardines, 3. — MADRID (14)

Ofrécese 70.000 ptas. anuales a PERITO AGRICOLA

para el puesto de Jefe de Empresa Comercial dedicada a la venta de Tractores y Maquinaria Agrícola. Indispensable conocimientos sobre el campo de León y Palencia en relación con tractores. Enviar «curriculum vitae» a AUTISA. Apartado 308. Oviedo. Compromiso de reserva absoluta para colocados

M.C.D.2022

DESDE CARRION DE LOS CONDES

"Diciembre de 1909- La riada y el héroe"

Apoyado en una de las barandillas de la margen derecha del puente, que sobre el río Carrión, une la Ciudad con su Barrio de San Zoilo, me hallo contemplando su hermosa vega, en la que la abundancia de las aguas que por la misma discurren, han hecho desaparecer los amorosos zizagueos, que en tiempo normal, besan por así decirlo, los bordes de sus praderas y plantíos. Al fondo se divisan los pinares y choperas; a la derecha, cual dique al crecimiento del río, aparecen sus elevadas y rocosas cuestas, en cuyo remate y casi al borde de las mismas, se yergue majestuoso el santuario dedicado a la Virgen de Belén, patrona de la Ciudad. Sola, a la izquierda, y partiendo en dos mitades los plantíos municipales, se halla la legendaria "calzada de piedra", que da acceso, al antiguo monasterio del Cluny, bajo cuyos techos, duermen solitarios los claustros de San Zoil.

Unas "buenas tardes", me sacan de mi contemplación. Se trata de un obrero agrícola, ya jubilado, que en la actualidad cobra su bien ganado Seguro de Vejez. He tenido que volverme —me dice— pues la carretera de Calzada, junto a la huerta de la Herrada, se halla cortada. Sí, mucha agua viene, le contesté; sin duda alguna las últimas lluvias han arrastrado la nieve de las montañas.

—Esto no es nada, añadió, si hubieras visto la riada de hace 50 años, y comenzó a referirme la historia.

—Era yo mocillo, y vivía con mis padres, ahí en la calle de las Huertas; sobre las nueve de la noche del día 22 de diciembre de 1909, las campanas de todas las iglesias, tocaban como cuando se hace "a quema"; el puente y la parte del barrio que estaba libre, se llenó en seguida de personal llevando picos y palas, donde estuvieron trabajando toda la noche y parte de los días sucesivos. La calzada de piedra y los dos últimos ojos del puente, no se les veía de agua que venía; si vieras la cantidad de raíces, troncos y hasta árboles enteros que arrastraba la corriente. ¡Daba pena en verlo!

El molino de la Salceda, que habitaba una familia que la llamaban "Botones", estuvo varios días incomunicado con la Ciudad y la familia de "Tiras", que vivía en el molino de los Callejones, fué salvada por un chico, que tenía pocos años más que yo, llamado Facundo Martín Ibáñez, bueno "el Pescón", ya le conociste, que yo no sé cómo no se ahogó, con las veces que atravesó el agua; por eso le concedieron la Cruz de Beneficencia, y así me fué explicando poco a poco otras incidencias; que casi no recuerdo.

—Tu ya le conociste —me decía mi interlocutor—.

—Claro que le conocí. Veinte años más tarde, precisamente en el año 1929, me correspondió formar el expediente para juramentar a él y a su hermano Domingo —ambos difuntos— como guardas forestales de la Confederación Hidrográfica del Duero .He consultado también los libros de actas de las sesiones celebradas por el Ayuntamiento durante el año 1909, y efectivamente, el día 24 de diciembre de dicho año, celebró la Comporación Municipal, bajo la presidencia de su alcalde con Nicanor Plaza Lomas, una sesión en la que aparece un acuerdo, que ya para agrado de la familia, ya para conocimiento de todos los carrioneses, he creído conveniente copiarle: "En virtud de los heroicos hechos llevados a cabo en la noche de la inundación y días sucesivos, por el joven de esta localidad Facundo Martín, salvando la vida a diferentes personas con gran riesgo de perder la suya, el Ayuntamiento, acordó dirigir una exposición al señor Gobernador Civil de la provincia, en solicitud de que se conceda a expresado joven, la Cruz de Beneficencia Provincial".

Ya ves, amigo lector, cómo Facundo Martín Ibáñez, cuando aún no había cumplido sus veinte años de edad, se consagró como un "héroe", por su actuación humanitaria, en aquellos trágicos días de diciembre que hace medio siglo, vivió la ciudad de Carrión, y en premio a su heroicidad, le fué concedida la Cruz de Beneficencia, cruz, que hasta su muerte, lucía todos los años sobre su uniforme de pana de guarda forestal, en la procesión del Santísimo Corpus Christi.

En estos días, en que la abundancia de las lluvias, han hecho salir de su curso normal, las aguas del río Carrión, y que con este motivo, a todos los carrioneses y lós que en Carrión vivimos, recordamos o comentamos, la célebre riada de diciembre de 1909, recordemos también y elevemos una oración como homenaje póstumo, a este héroe carrionés, que se llamó Facundo Martín Ibáñez.

Carrión y diciembre de 1959.

Alejandro TORIBIOS
Delegado Local de Información y Turismo

Prólogo para una nueva historia de Astudillo

La vieja estampa del Arco de San Martín

Por Alfonso Izquierdo Laguna

"La Historia que conocemos, es decir, los datos escritos que se nos refieren en los libros, bien cuando aluden al pasado de una nación o al pretérito de la Humanidad en conjunto, no es otra cosa que una recopilación de hechos sobresalientes o minucias que por el azar quedaron consignadas, de manera que resultaran patentes. Y de esta suerte, el material histórico que llegó a nosotros, unas veces resulta de interés y otras intranscendente.

Pero si se considera bien la cuestión, advertiremos que la Historia —la que hasta hoy hemos podido conocer— está como entreverada de inmensos silencios y de constantes ignerancias. Pudiera decirse con razón, que es mayor el campo de lo desconocido que el área de lo visto; y que si alcanzáramos hoy a conocer todo lo ocurrido en el pasado, seguramente que los perfiles de la Historia serían diferentes.

Esto sucede con tal fuerza en la Historia local de Astudillo, que bien merecería rehacerla de nuevo, recopilando datos de los que hoy se dispone como recientemente descubiertos, en la seguridad de obtener una visión mucho más completa y distinta de la hasta ahora conocida.

Astudillo —con su zona de influencia en el mapa regional de Castilla— es, históricamente conocido tan solo por los datos logrados por el señor Castrillo y mejor por el señor Orejón, pero sin que nadie más haya vuelto a investigar a fondo sobre este terreno tan fértil para sorpresas y hallazgos.

Por fortuna, solo con un interés afectivo, la suerte nos ha ido proporcionando un sinfín de datos nuevos, que debidamente compuestos y en orden, determinarían el nacimiento de varios capítulos de su Historia. Y con ellos se abriría un nuevo campo a la investigación, con la esperanza cierta de frutos tan sabrosos como extraordinarios.

Pero al lado de todos estos nuevos datos que cayeron en nuestras manos, hay otros que si no merecen consideración estrictamente histórica, guardan el valor impresionante de lo legendario. Es decir, que se podrían dividir los materiales descubiertos en dos partes: de un lado, lo histórico, cuya veracidad —y por eso es Historia— va patentizada por pruebas reales; y de otro lado, el inmenso montón de situaciones legendarias qué por sí solas, merecerían un tono pintoresco y curioso de sucesos tan fantásticos como colorinescos.

Esto podemos asegurarlo al hablar de Astudillo, aunque falta por explorar cuanto se refiere a muchos puntos anejos, como son, Palacios del Alcor, Santiago del Val, Villodre, Valbuena, Villalaco, Santiago, etc., etc. Y no es que sobre estas villas no existan antecedentes y rasgos recopilados en la Historia conocida, es que si «lo conocido» pudiéramos traducirlo a peso o a medida, resultaría que por cada «kilo» o por cada «metro» —valga el ejemplo— de Historia sabida, tendríamos en frente «toneladas» o «kilómetros» de sucesos que se quedaron arropados y cubiertos por la más tupida capa del olvido.

Y no es tan pesada la capa del olvido, como para que con el mínimo esfuerzo, se pueda levantar uno de sus bordes y colarnos bajo su techo, para encontrar un mundo verdaderamente fantástico y precioso. Porque son estos lugares del área en que Astudillo se levanta, un puro tesoro de relatos, de marcas, de huellas, de cimientos, de hojas sueltas y hasta de monumentos, que no están en silencio sino que nos hablan y nos miran con un lenguaje y unos ojos, donde se escuchan y se leen los pasajes más primorosos que pudieran soñarse...

Al señalar monumentos, hay uno que parece el nombre de paladín o capitán de todos ellos, y es el Arco de San Martín; esa vieja puerta de piedra tostada, color de la miel, que aguanta la intemperie del olvido y de los siglos, pero que permanece firme y desafiante, señalando que, por su puerta pasaron en legión los años y con ellos la vida y la muerte de los hombres, pero que continúa en pie, para que tomándole como punto de partida, se salga en caravana para nuevas exploraciones hacia un país, en el que por su arco se entra y en el que se cargan de joyas los cofres de la ilusión.

Quédese para el «comodismo» moderno, toda esa red abrillantada, de rutas turísticas prefabricadas, y por cuyas vías se da a conocer a millones de ignorantes papanatas, tan solo el perfil pintoresco de lo conocido, pero quédese para otros —los «Diógenes» incomprendidos— estos caminos distintos, que por viejos se desechan, para que repasando sus senderos den con la tumba de la fortuna...

Se nos antoja, que con unas líneas como estas, podría iniciarse algo así como una «Nueva Historia de Astudigo». No sé si llamarla Nueva Historia o «Historia y Leyenda», porque lo que se coligiera con este posible prólogo, no es otra cosa que la existencia de dos caminos distintos pero paralelos; el de lo verdadero y el de lo probable. El primero sería la Historia, y el segundo la Leyenda, pero los dos, con carga de sucesos desconocidos hasta ahora y que, cuando pretendemos darlos a conocer, tan solo necesitan de un orden, y tras ello, alzar la tapa de un nuevo libro, donde como en un antiguo y sabido escenario, comenzara la más sorprendente de las representaciones.

Si algún día, tras este incierto prólogo, se inician nuevos capítulos, como guión de todo ello, habrá de colocarse la vieja estampa del Arco de San Martín, que por recomido y rugoso que le dejaron los siglos, servirá para señalar a los curiosos, que un mundo más viejo aún les aguarda, pero que a ciencia cierta, darán cumplida satisfacción a su fantasía y que por el contrario, no hallarán señal alguna que pueda codearse con la descolorida y moderna panorámica de una Historia arrevistada, ni habrá de parecerse lo que hallen, a un vulgar curso de folklore por correspondencia.

Por estos nuevos caminos del Arco de San Martín, entraremos hacia encrucijadas de viejas noticias que bordean quimeras de fantasía o linderos de realce de la aventura, saliendo a la vida por un renacer heráldico de piedras y pergamidos que antaño nadie vió y que ahora poco a poco se fueron iluminando.

Enero 1960.

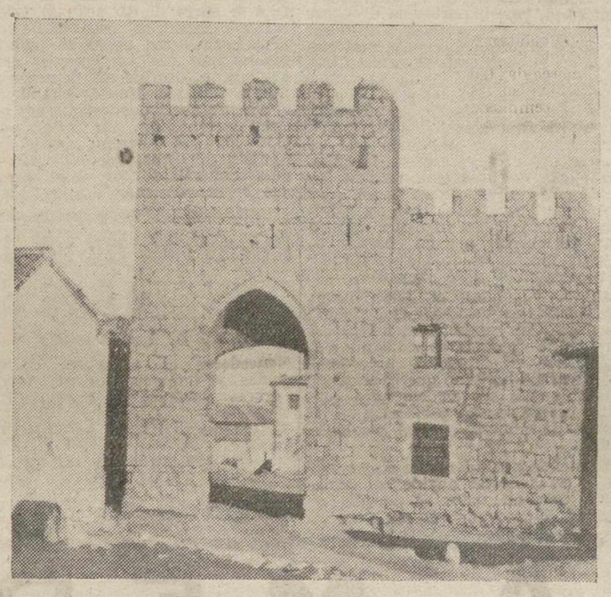

El histórico Arco de San Martín (Astudillo)

Crónica de Aguilar de Campoo

La Cabalgata de Reyes mejoró bastante la del año pasado

Donativo y agasajo del Coro-Ronda «Peña Aguilón» a los acogidos en el Asilo de Ancianos Desamparados

CABALGATA DE REYES.—La Jefatura local del Movimiento, a través de la Delegación local de Juventudes y en colaboración con el Excelentísimo Ayuntamiento, organizó la segunda cabalgata de Reyes Magos que mejoró bastante en organización a la del año pasado y cuya composición fué formada por un pastor cohetero acompañado de dos zagales y dos nobles, banda de cornetas y tambores de la Delegación local del F. J., Reyes con sus pajes y nobles, y a ambos lados, encuadrando la comitiva niños con faroles, bengalas y antorchas alumbrando el recorrido.

El desfile, saliendo del Convento de Santa Clara, cruzó el Puente y calle del Puente, para desembocar en la Plaza Mayor; aquí, en un belén colocado exprofeso adoraron al Niño Dios y le ofrecieron oro, incienso y mirra. Continúa la comitiva por las calles Barrio y Mier, Capitán Cuadrado, Tobalina, hasta llegar a la casa del párroco de Aguilar, donde, por estar enfermo, los Magos descabalgan para saludarle y siguiendo el itinerario visitaron a los ancianos asilados repartiéndoles galletas y caramelos. Desbordada la alegría de los acogidos, tanto ancianas como ancianos unánimemente formaron coro y cantaron unos villancicos en honor de los Magos. Vuelta la cabalgata a la plaza, regresó al punto de partida. Nuestra enhorabuena a los organizadores y ánimos para superarse en años sucesivos.

DONATIVO DEL CORO-RONDA «PEÑA AGUILON» AL ASILO DE ANCIANOS DESAMPARADOS. — En la tarde del día 6, siguiendo su tradicional costumbre, el Coro-Ronda «Peña Aguilón», con motivo de hacer su habitual donativo, en esta fecha, al Asilo de Hermanitas de Ancianos Desamparados, organizó un emotivo acto festivo en dicha casa. Un tocadiscos con bonitas canciones populares inicia y ameniza el comienzo del acto. Pedro Fernández, representando al Coro, dirige breves palabras de salutación y explicación: «los ancianos representan a Jesús, la caridad se hace a Jesús». El coadjutor don Eliseo Escudero, representando al párroco, contesta: «Jesús no puede agradecer en presencia, yo por él y en su lugar lo hago y os prometo derramará las gracias abundantes para un premio eterno».

Don José Gómez Briz, alcalde de Aguilar, hace entrega a la Superiora de la Comunidad, de un sobre con el donativo del Coro, que contiene una cantidad superior a las 10.000 pesetas y otro con el sobrante de la Campaña de Navidad, organizada por el Ayuntamiento, que se aproxima a las 1.000 pesetas; hace una brillante disertación sobre esta obra del Coro y les alienta a continuar en esta labor tan admirable. Previamente al acto, a los ancianos se sirvió una merienda a base de embutidos y unas bolsas con artículos de Navidad y cierta cantidad en metálico que los componentes del Coro habían preparado como verdaderos artistas.

El acto festivo consistió en primer lugar en una canción musical con armónicas, interpretada con gran maestría por el miembro del Coro Manuel Diez, que a continuación canta el bolero «Santa Madre». Luego el trío: Luis Gutiérrez con guitarra, Arturo Gutiérrez con bandurria y Juan Antonio Gómez con pandereta, tocan como verdaderos artífices las piezas «Carrascosa», «Polca del barril de cerveza» y «Petit Marie». Sigue la actuación Manuel Diez, que toca con su armónica otra pieza musical y canta un tango. Termina el acto con una actuación del Trío-Rondalla que toca «Clavelitos» y «Campanera». Todos los actuantes son acompañados al armonio por el maestro Monzón con su habilidad reconocida. Todas las actuaciones fueron muy aplaudidas por los ancianos y público asistente. Al final las monjitas obsequiaron con unas copas y pastas a autoridades, colaboradores y componentes del Coro.

MERCADO-FERIA DEL 5 DE ENERO. — Mucha animación, buen tiempo y bastantes transacciones.

Vacuno: entradas, 5.000 cabezas. Vendidas, 1.800 cabezas.—Precio para vida: Vacas, de 12.000 a 14.000 pesetas cabeza. Bueyes, de 15 a 16.000 pesetas cabeza. Novillos, de 5.000 a 6.000 pesetas.—Precio para carne, a 17 pesetas kilo en vivo el ganado mayor y a 22 pesetas kilo el menor. Terneras, a 28 pesetas kilo en vivo.

Ganado de cerda: entradas, 1.000 cabezas.—Precio: cebados, de 24 a 26 pesetas kilo. Los de cría, al destete, de 550 a 700 pesetas.

La mayor parte de las operaciones en ambas clases de ganado se hicieron en ganado para carne.—El Corresponsal.

"La Dulce Madre de Carrión me prestó constante ayuda y protección"

Emocionante carta de un excombatiente de la Cruzada que vió su vida salvada por un milagro de la Stma. Virgen de Belén

Guardando el anónimo, envía 25.000 ptas. para la Coronación

Al pie de la imagen de la Santísima Virgen de Belén, excelsa Patrona de Carrión de los Condes, ha aparecido un sobre, de procedencia desconocida, en el cual se contiene un donativo de 25.000 pesetas y una conmovedora carta, firmada simplemente por "Un devoto y admirador de la Virgen de Belén", ex-combatiente de nuestra Cruzada nacional, que desea mantener su anónimo, y a la que, por su elevado interés a la vez que por su emotiva expresión, publicamos a continuación:

¡¡SANTISIMA VIRGEN DE BELEN!!

Postrado humildemente a tus pies, este pecador os pide perdón y os rinde tributo de devoción, veneración y respeto, ¡Oh Virgen, Reina y Madre del cielo!

Una circunstancia, diría, Providencial, hace que llegue a mi conocimiento, hace ya días (más de un mes) la noticia del proyecto de Tu coronación y nunca mejor que en esta ocasión para enviarte mi pequeño óbolo para tal fin, y lo hago con el mayor cariño, cual si fuera un carrionés más, como así me considero en este momento (aún cuando no haya nacido en Carrión).

No dispongo de alhajas que merezcan la pena para adorno de la corona y por ello envío por conducto del Rvdo. Párroco 25.000 (veinticinco mil pesetas), siendo mi deseo se empleen en uno o varios brillantes para incrustarlos en la corona que todos Tus hijos te ofrecemos y que ha de ceñir tu cabeza, y que éstos sirvan de guía o faro luminoso, para los que gozando de una posición económica holgada les falte el espíritu generoso y no te conocen. Que vuelvan hacia Ti, Madre amorosísima su mirada y tengan presente en esta ocasión que Tu coronación les brinda, y reconozcan el privilegio de que gozan entre tantos pobres como hay en el mundo y quizás también en ese Tu pueblo.

Creo necesario relatar el origen de mi devoción a la Virgen, y precisamente bajo esa advocación de BELEN. (Pues mi carta puede causar sensación y sorpresa).

En los años locos de mi juventud, no frecuenté mucho la Iglesia, y como es natural, me faltaba el fervor, hasta el extremo vergonzoso de quedarme sin oir MISA muchos días de precepto. Las constantes oraciones y las frecuentes lágrimas de mi buenísima madre (que aún vive, muy anciana) influyeron para que la Virgen me acogiese bajo su manto protector y se apiadase de mí, lo que hizo cambiar completamente el rumbo de mi mala vida.

Corremos en el año 1936. En Barcelona, se quema precisamente una Iglesia dedicada a BELEN, por incendio de las huestes rojas. Yo salgo en Julio destinado a una ciudad andaluza, y a los pocos días se declara el Movimiento Nacional. Afortunadamente me sorprende en Zona Nacional.

En Octubre del mismo año me ordenan salir al frente de guerra, siendo destinado a una posición muy conocida y por cierto muy movida y fogueada. El oficial que relevo, me dice que respete si no tengo inconveniente el puesto de enlace al soldado que me deja, buen chico, voluntarioso y valiente en extremo. A los pocos días pude comprobar estas cualidades en el soldado, que resultó ser hijo de Carrión de los Condes "MAGNIFICO CHICO" que aún recuerdo y con el cual convivi hasta Marzo de 1938 en que fuí trasladado. Puedo decir fué el mejor soldado que yo conocí y traté en toda la guerra. Por la noche, en los momentos de tranquilidad, metidos en la "CHAVOLA" discutíamos las cosas y costumbres de nuestros pueblos respectivos. Para él no había Virgen como su Patrona (cuya medalla con frecuencia enseñaba) ni pueblo mejor que el suyo, hasta el extremo que se impuso sobre los demás compañeros de posición, y llegamos todos a cantar bajo su dirección, el Himno de Carrión a su Virgen y que aún recuerdo:

"¡MADRE DEL QUE EN TI CONFIA...!"

Nos decía ser la mejor defensa contra el enemigo, pues con su medalla retrocedían todas las balas, y así fué ciertamente. En la posición estábamos gallegos, andaluces, navarros, etc. a todos nos tenía convencidos el carrionés.

A fines de Octubre de 1937, y ya en otro frente, tuvimos un feroz ataque enemigo que nos causó numerosas bajas; a mi enlace, "EL SOLDADO CARRIONES", una bala enemiga le perfora de frente el gorro y cuando terminó la lucha y fuimos relevados, vimos sorprendidos cómo el giro de la bala enemiga no hizo más que chamuscarle el pelo, y sonriente nos decía enseñándonos la medalla de la Virgen de Belén, que colgaba de su cuello. "ESTA VIRGENCITA MIA, HACE RETROCEDER LAS BALAS". "Nunca he sido herido, mientras que compañeros míos caen mortalmente todos los días en la posición".

Convencido y maravillado ante estos casos prodigiosos le rogué me facilitase una medalla igual que la suya, y precisamente de esa Virgen, y no pudiendo hacerlo, me prometió escribir al Párroco de su pueblo. Efectivamente, aún cuando el cura contestó urgentemente, no recibimos hasta después de 20 días las tres medallas y tres estampas que nos mandó de la Patrona de Carrión, Santísima Virgen de Belén, de las cuales me entregó una medalla dorada y una estampa, dando la otra a un soldado, amigo suyo, y guardando otra para él en el bolso de la guerrera. Desde entonces siempre llevo en mi cartera la estampa y pendiente de mi cuello la medalla, que conservo como mi mejor regalo.

En los últimos días de diciembre de 1937 (precisamente ahora hace 22 años) y echada ya la noche, un violentísimo ataque del enemigo a nuestro frente, obliga a rectificar el frente y mi valiente enlace "EL SOLDADO CARRIONES", un cabo navarro y yo, defendemos con tesón el repliegue, sin perder posición. A las dos horas cesó el ataque y al venir el día, veo sorprendido que mi guerrera y la camisa están quemadas a la altura del pecho, marcando perfectamente el trayecto de una bala enemiga. En seguida comprendí el milagro de la medalla y me puse a rezarla.

(Continúa en la pág. siguiente)

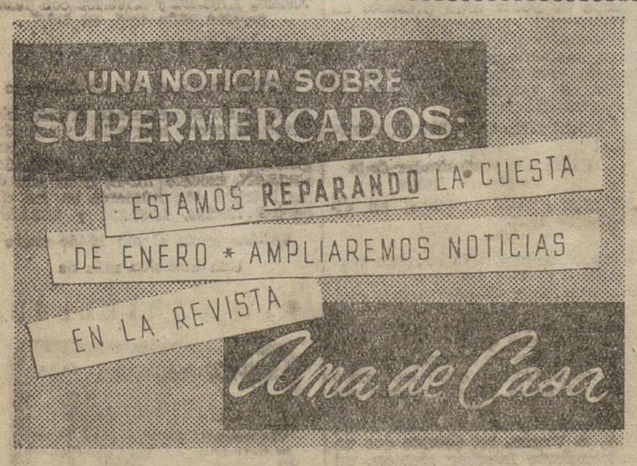

Campaña de promoción de ventas dirigida por Cooperativa Nacional de Autoservicios CONAUTA y Cía. Auxiliar de Abastecimientos, S. A. CABSA

Importante mejora en el servicio de aguas de Frechilla

Si respondiera el manantial, podría intentarse la distribución en las viviendas

AL HABLA CON EL SEÑOR ALCALDE

Desde tiempo inmemorial, el vecindario de Frechilla tenía satisfechas sus necesidades de agua con diversos manantiales situados cerca del casco urbano. Ningún vestigio hemos encontrado que permita asegurar la existencia de fuentes de suministro en el interior de su recinto, ni siquiera cuando estaba amurallado, lo que tiene fácil explicación si se considera el imponente foso que le rodeaba y estaba bien repleto, de un modo natural, por las aguas del Valdeginate.

El Diccionario Histórico Madoz, en su edición de 1847, asegura que el vecindario se surte, a la sazón, del agua de cuatro fuentes situadas fuera de la villa. Testimonios verbales de personas, con edad suficiente, nos confirman que se trataba de las fuentes de San Miguel, Pedrera, Nueva y Dos Hermanas.

El proyecto de «traída de aguas» a la población tiene de fecha el 7 de diciembre de 1912 y es indudable que representaba una importantísima mejora para el pueblo. Llevar el agua hasta el mismísimo corazón de Frechilla simplificaba notoriamente los penosos acarreos. Y, después de un período de pruebas de seis meses, se hizo la recepción de la obra el 31 de enero de 1915, siendo alcalde don Federico Prieto Cano.

Por aquel entonces se aprovechó la situación elevada de la fuente de Dos Hermanas, a unos ochocientos metros de la población junto a la carretera de Guaza, para que, por el principio de los vasos comunicantes, llegaran las aguas hasta la plaza contando con una diferencia de nivel útil de ochenta centímetros.

El contratista de la localidad, don Eliso Higelmo García, ejecutó las obras que importaron 12.000 pesetas. Se construyeron muros de cemento y se cubrió el manantial, se excavaron 795 metros de zanja donde quedó enterrada una tubería de 70 mm de acero, protegido por asfalto, y se colocó la fuente suministradora más baja que el nivel del suelo por necesidades técnicas.

Pero, en los años de sequía, surgió el problema. El nivel de las aguas en el depósito, que casi siempre contenía unos 30.000 litros, bajó lo suficiente para producirse irregularidades. Hubo que recurrir a las restricciones y racionamiento y se adoptó una medida de circunstancias elevando las aguas, hasta una arqueta de registro, mediante un motor de gasolina.

Ya hemos visto en servicio la mejora realizada y nos ponemos al habla con el inquieto alcalde de Frechilla, don Rafael Ibáñez del Valle, a quien, con insistencia, hemos rogado unas palabras relativas al tema que nos ocupa.

—El proyecto, nos dice, es del ingeniero señor Almodóvar. Aprovechamos el mismo manantial de Dos Hermanas y las mismas instalaciones para la conducción de las aguas, pero los inconvenientes que tenía la disminución de nivel han quedado eliminados, con lo que se asegura el abastecimiento, salvo los imponderables que pudieran surgir.

—Danos una noticia esquemática de la mejora introducida.

—Se ha construído un depósito de 8.000 litros, a la altura de cinco metros sobre el nivel de la tubería, que es alimentado por una motobomba eléctrica de tres caballos, con un aforo de 12.000 litros/hora. Un sistema totalmente automático pone en servicio la bomba, antes de que se agote el depósito. Se ha instalado también otra motobomba de reserva, para el caso de avería, además de los indispensables sistemas de suministro de energía y protección.

—He visto, en la plaza, renovada la fuente.

—Sí. La mayor altura del nuevo depósito ha permitido rellenar el embudo en que se hallaba y hemos sustituído la fuente vieja de fundición por esta otra de ladrillo y piedra, con líneas airosas y cuatro caños, ya al mismo nivel de la plaza.

—Dinos el importe y la financiación.

—De aquellas 12.000 pesetas de antaño, que pagó el Ayuntamiento de sus propios recursos, no te acuerdes. Ha sido la Comisión Provincial de Servicios Técnicos quien se ha encargado de librarnos de esa pesadilla y se han invertido 165.000 pesetas.

—¿Habíais pensado en «centralizar» la fuente en la plaza con vistas a una posible urbanización?

—Siempre mandan las circunstancias. Ese detalle, que no pasó desapercibido, hubiera supuesto mayor desembolso y la hacienda municipal acaba de pagar la construcción de aceras, que ya conoces, y ha de sanearse un poquito para continuar con las comodidades que necesita el vecindario. Los pobres han de hacer las cosas con más lentitud que los ricos. Andando el tiempo, y no tardando, Frechilla contará con recursos que completen la evolución ya comenzada.

—Sabemos que tuvisteis épocas de racionamiento de agua potable y este verano leímos la noticia en ese mismo sentido.

—Fué totalmente falsa y carente de fundamento.

—Con el nuevo depósito, ¿haréis algún día la distribución de agua corriente en las viviendas?

—Nos falta el aforo del manantial. Si respondiera en caudal, porque siempre se gastará más teniéndolo en casa, los frechillanos tendrán la palabra.

—Querer es poder. Animo y deja que las mujeres se imaginen un grifo en su misma cocina. De lo demás ya se encargarán ellas.

Modesto Alonso Emperador

RELOJES SUIZOS

Plazo y contado. Movado, Certina, Duward, Technos, Dogma, Cauny, y otras marcas a su justo precio. Pidan catálogo a COMERCIAL RELOJERA SUIZA. Apartado 66. ZAMORA

Quintana del Puente

La cabalgata de Reyes

CABALGATA DE REYES.—Por el señor Director y Jefes de la Colonia Infantil «General Varela», ha sido organizada la Cabalgata de los Reyes Magos, que magníficamente ataviados, así como sus respectivos pajes, hicieron su entrada en esta localidad a las ocho de la noche, siendo recibidos por las autoridades y pueblo en general, mostrando todos gran entusiasmo, de modo especial los niños.

La Cabalgata se dirigió al Centro de Acción Católica, donde los Reyes Magos repartieron juguetes y diversos regalos a los niños.

VIDA AGRICOLA.—Las operaciones del campo están atrasadas a causa de las persistentes lluvias caídas hace poco atrás. — El Corresponsal.

CASA MARTIN, es sello de distinción, Canadienses dóngola, abrigos y confecciones selectas
Mayor, 86. — Teléfono 3296
PALENCIA

M.C.D.2022

CRONICA DE BARRUELO

La Campaña de Navidad se cierra con 15.735,10 pesetas

Todo el pueblo presenció la brillante cabalgata de Reyes

NUEVO AGUINALDO A LOS NECESITADOS.—El día 5 a las doce y media de la mañana se procedió a una nueva entrega en el Ayuntamiento por el señor Alcalde y señor Párroco de aguinaldo a los pobres. Esto se pudo hacer gracias al éxito, tanto artístico como económico obtenido por la Agrupación Coral y demás cooperadores en el festival que a petición del público se repitió en el Cine Olimpia el sábado día 26 y otros donativos para tal benéfico fin. La Campaña de Navidad quedó definitivamente cerrada el día 6 de enero, habiéndose recaudado la cantidad de 15.735'10 pesetas, que fueron entregadas en su totalidad a los necesitados.

Debido al buen tiempo durante todos estos días hubo mucha animación en nuestra villa. Mucha gente visitó los hermosos nacimientos instalados en el Colegio de Hijas de la Caridad y del Frente de Juventudes.

Asimismo tanto en Nochevieja como en la víspera de Reyes hubo mucha animación en fiestas que con carácter familiar se organizaron en nuestra villa, destacando por su buena organización la del café "Navamuel".

Es de destacar que a pesar de haberse trasnochado y divertido mucho la gente de Barruelo, no ha habido el menor incidente en nuestro pueblo durante estos días.

LA GRAN CABALGATA DE REYES.—Y por fin como colofón final salió el día 5 a las ocho de la noche la Gran Cabalgata de Reyes, organizada por el Cuadro Artístico "Lope de Vega", que hizo un alarde de buena presentación.

Se puede decir sin temor a excederse que todo el pueblo presenció tan magno acontecimiento agolpado a todo lo largo del trayecto recorrido, vitoreando y aclamando a la regia Cabalgata, que correspondían amablemente tirando dulces a los ilusionados pequeños que disfrutaron lo indecible.

Perfectamente caracterizados, bien pertrechados, iluminados con teas y bengalas, recorrieron las principales arterias de la villa, terminando en la Plaza de España, dirigiendo S. M. el Rey Melchor la palabra a los niños de Barruelo.

Por la noche, recorrieron las casas de los niños para depositar los juguetes que para ellos traían destinados de Oriente.

En resumen, un bello espectáculo.

Y ahora a prepararse a subir la "cuesta de enero".

El Corresponsal, **Ramos.**

La Cabalgata de la Ilusión llega a Barruelo de Santullán

Llegaron los Reyes Magos de Oriente que traían juguetes y dulces y un mensaje de amor. Por las calles asfaltadas, y en la noche de aliento fresco, pero suave, matizado por la nieve quieta, allí, en los altos —¿por los niños?— llegaron a Barruelo Melchor, Gaspar y Baltasar. Traían muchos juguetes y un mensaje de amor...

Sembrado de estrellas su paso, o luces de faros; ricamente vestidos; con perlas muy grandes ataviados y mantos de armiño, zafiros y terciopelo, en caballos enjaezados, con los príncipes y ministros de sus cortes lejanas, venían a ver al Niño. Traían entre todos los tesoros que guardaban sus soldados; traían entre todas las antorchas que hacían brillar sus galas; entre todas las riquezas que portaban en cofres dorados pajes y esclavos negros... un regalo, el más sencillo, que no tenía precio ni firma de procedencia; un regalo muy bonito que a todos llegaba; un regalo a pobres y ricos llamado "Ilusión". A él albergaban todos los demás en un cofrecillo guardado en el pecho. Sus reflejos le impulsaban hacia lo más alto de la cumbre más hermosa: la ilusión de los niños. Una verdad que buscamos a veces muy lejos teniéndola tan cerca. Inmóviles contenían su respirar ante el paso de los Reyes. Temían no fuese cierta su dicha de verles allí; temían por sus juguetes al alcance de las manos, su felicidad absoluta, sus ilusiones frágiles y posibles a desvanecerse...

Pero habían venido, no estaban soñando. Durante la noche sus zapatos bien limpios recibirían en lo más hondo todo cuanto les habían pedido: ilusión. La existencia de un desvelo amoroso y cristiano en Barruelo hacia los hijos niños de esta villa, les permitía esperar la buena voluntad y el amor que les profesan quienes pueden sentirse niños aún y ser felices, como ellos harían que su espera no fuese en vano. Quizá haya que sacrificarse por ellos, ¡pero es tan bonito!... El grupo artístico "Lope de Vega", apoyado como siempre por el sentir humano y personal de quienes viven para Barruelo, hizo que lo fuese. Los Reyes se encaminaron hacia todos los hogares donde había niños. Aquellos juguetes imposibles antes, que habían contemplado tras las lunas carceleras de muchos escaparates, fueron libertados por los Reyes, y hacia ellos, venciendo al tirano dinero de sus papás, corrieron camionetas y caballos, muñecas y libros de cuentos, revólveres y escopetas y tantas cosas más. A todos los libertaron los Reyes Magos, para que ellos, agradecidos, gozaran el placer inocente de ser los Reyes del mundo, al otro día cuando amanece.—F. M. I.

Los Magos de Oriente que recorrieron las calles barruelanas

TODOS LOS DIAS

el lector encontrará en nuestro periódico una amplia y completa información deportiva con especial atención al fútbol local.

Noticias de todos los deportes, de ámbito internacional y nacional.

Comentarios, chismes e informaciones de los equipos del "Grupo Trece" de la Tercera División.

"Todo" sobre el Atlético Palencia.

CRONICA DE GUARDO

Hacia la creación de la Asociación guardense de caridad

Debemos ser fieles a nuestras promesas, practicando la caridad todos los días

Adiós decimos a un año, día a día deshojado como cuando lo hacemos con los pétalos de la flor para que nos anticipe la dicha. En cada una de sus hojas encontramos un minuto de filosofía, sabia enseñanza que nos va marcando el camino como segura declinatoria, invitándonos a resumir después de cada jornada aquello que de obligación y provecho componen el cumplimiento de nuestro deber.

Poca importancia tiene el definir si es un año más o un año menos, esto terminaría planteando un círculo vicioso con la intransigencia de las teorías subjetivas; lo que en definitiva sí tiene importancia es lograr un superávit aceptable en cada ejercicio, no tanto en la cuenta material como en la espiritual. El camino hay que seguirle, ocurre como en la fabricación en cadena, empieza la manufactura del producto por lo sencillo pero fundamental, sigue la transformación y hay elementos que en las distintas fases resultan tarados, son accidentes que han sufrido; se emplearán o desecharán según los efectos del accidente, pero la fabricación sigue. Todo esto que nuestro afán profesional nos va enseñando, es muy bien recogido para reformar la técnica en el ciclo siguiente.

Así se vislumbra el Año Nuevo; como cantinela decimos: vida nueva. He visto unos cuantos Años Nuevos, pero no he visto tantas vidas nuevas, me refiero al cambio de procederes del elemento humano que calificando perfectamente sus errores hace contrito propósito de perfección o al menos de mejora en sus resoluciones.

Siguiendo pausadamente el desarrollo de estas fiestas navideñas, vemos cómo cala en todos el sentido de caridad, bien analizado, un poco en teoría; los humildes guardenses han recibido espléndido halago que hubiera sido mayor si todos hicimos el día 31 de diciembre de 1959 el firme propósito de vida nueva. Seamos sinceros y reconozcamos que a la llamada de la actual Campaña de Navidad, han acudido con mucha largueza el Ayuntamiento, Alcaldía, empresas y unos pocos convecinos; el resto, metidos en nuestra egoista concha no hemos querido hacer popular el mejor de los medios para demostrar el cariño a nuestros hermanos más desvalidos.

Sin embargo, al considerar en particular cada infortunio, la atmósfera se carga de un gran sentido de caridad, más bien ardiente deseo de practicarla, este deseo se patentiza mucho más con las actuales fiestas que son todo un poema de amor a la puerta del Año Nuevo; cuando precisamente queremos imponernos practicar nueva vida. En una población como la nuestra, donde tanto abunda el trabajador sin más medios económicos que el esfuerzo de sus brazos en cada día; pulula sin piedad la indigencia y no podemos pretender paliar tanta desgracia con un donativo al año; éste ha de ser solamente el extraordinario de las fiestas.

Captando el humano deseo de muchos guardenses, me propongo brindar la idea de que todos, en relación con su situación económica, colaboramos con el deseo de la Cáritas parroquial, que hasta ahora con muy escasos medios va restañando las llagas producidas al labrarse el árbol de la vida.

Siempre existe el recelo de no ser justos cuando hacemos caridades; es muy probable que nuestro socorro caiga más en manos de quienes saben llorar con los ojos del cuerpo, que de quienes saben aceptar la desgracia como elemento purificador de su propia alma. Aprovechando la abnegada labor del grupo de jóvenes de Acción Católica que dirigen la «Cáritas parroquial», se desvanecerán nuestras dudas; ellas se enfrentan en cada caso haciendo un minucioso estudio de la situación, conocen perfectamente las necesidades de toda índole, el buen uso que han de hacer de cuanto ellas entreguen y con su hacer caritativo nos llenarán de satisfacciones al comprobar que amamos al prójimo como el Cristo que acaba de nacer nos ama a todos.

Siendo este un deseo popular, porque nos desagrada la estampa de la pública mendicidad, vuelvo a invitar a todos a que entreguen mensualmente su ofrenda a la «Cáritas parroquial», en la seguridad de que obrará el milagro de toda limosna de amor, recogiendo en su día de nuestra propia alma, jubiloso agradecimiento por esa mano que tendimos a quien tan cerca de nosotros gemía y lloraba.

Guardo, Enero de 1960.

El Corresponsal

POLLITAS DE UN DIA
SEXADAS
RAZA LEGHORN
Vencedoras en todas las clasificaciones y Campeonatos del V Concurso Nacional de Puesta 1958.
Explotación Agrícola "VENTOSILLA, S. A."
Aranda de Duero

EN PAREDES DE NAVA

Curso de conferencias prematrimoniales

Desde la inauguración del nuevo Centro de A. C., se ha venido trabajando intensamente para llegar a la celebración de estas conferencias. Don Alejandro Luis y don Silvino Román, consiliarios de la A. C. Femenina y Masculina respectivamente, en estrecha colaboración con don Sinforiano Blanco, han sido los principales artífices. A ellos y en nombre de la juventud de Paredes, nuestras más expresivas gracias por el entusiasmo demostrado.

Merece mención aparte el Apostolado de la Oración, el cual trabaja con todo ardor para llegar a la celebración de unos Cursillos de Cristiandad y satisfacer los deseos de muchos paredeños.

El día 28, bajo el título de «Necesidad de información sobre el matrimonio y fuentes de esta información», el joven abogado don Alejandro Nájera expuso todos los pormenores respecto a los continuos fracasos de los matrimonios. Comenzó su conferencia diciendo que el matrimonio es vocación. Se basó principalmente en la maravillosa frase: «En el amor, el dolor juega la baza de enamorar». Con camaradería y naturalidad transcurrió su charla diciendo entre otras muchas cosas, que muchos se casan sin saber que el matrimonio es un sacramento, y que en el matrimonio ha de imperar la caridad.

Finalmente explicó las dos clases de amor existentes en nuestros días. Amor espiritual y amor pasional.

En la fecha siguiente, el señor Mazo, perteneciente a los Cursillos de Cristiandad y Licenciado en Derecho, disertó sobre el tema de «Relaciones prematrimoniales».

El día 30, correspondió el tema de «Sicología del hombre y de la mujer».

Doña Casilda Ordóñez de Hervella, Licenciada en Filosofía, sustituyó a la señorita Carmen Lerones, conferenciante anunciada en el programa.

La señora de Hervella con cordialidad y sencillez, comenzó diciendo que el matrimonio es algo más que una unión entre el hombre y la mujer. Sí, algo más, nuestra propia salvación

Comentó las diferencias existentes entre marido y mujer. Las físicas son palpables por el solo hecho de ser ellas el sexo débil, siendo el hombre el sentir del hogar y la mujer la delicadeza. Las intelectuales, son aquellas en que la mujer es intuición y el hombre razón. El hombre piensa y la mujer sueña. Hablando de las afectivas describe el amor concebido por un filósofo diciendo: «Es cuando el río del tú, y el río del yo van a desembocar al mar de nosotros». El del humorista: «Es el momento de decir tonterías sin reírse». Con igual sencillez siguió con el del cursi, del romántico, del pesimista, etcétera. Mencionó también la frase de San Pablo sobre el amor: «Son dos almas, unidas en una misma carne».

Terminó su maravilloso coloquio con la frase: «Que Dios haga en vosotros el milagro de la alegría y más tarde veréis el de la felicidad».

El día 31 correspondieron dos temas. El primero de ellos, «El matrimonio» y «La Ley Eclesiástica». Correspondió a don Teótimo Alegre, notario de la Curia del Obispado y Licenciado en Derecho Canónico.

Por lo apurado del horario fué breve y se limitó a dar datós exactos.

A continuación don Enrique Quirós, Licenciado en Derecho, desarrolló el tema del «Matrimonio y la Ley Civil».

El conferenciante, muy conocido de todos por su larga convivencia entre nosotros, definió el matrimonio bajo el punto de vista civil, diciendo, que considerado como vínculo es la unión de un hombre y una mujer para la creación de una plena comunidad de existencia. Considerado como acto, es aquél por virtud del cual se establece una unión para la plena comunidad de existencia. Explicó también la relación existente entre el matrimonio civil y el eclesiástico.

Comentó las Decretales de Gregorio IX y explicó el por qué el hijo para la mujer es oneroso antes del parto, doloroso en el parto y gravoso después del parto.

El día 2, don Manuel Carrión, Licenciado en Filosofía y Teología, y profesor del Seminario de Palencia, nos habló sobre la «Mística del Matrimonio». «Mística», es una parte de la Teología, y esto siendo así es motivo suficiente para que nos hablara este gran teólogo.

Comenzó diciendo que el matrimonio en palabras pobres y definitivas es ir al Cielo en compañía.

Su conferencia estuvo basada en la idea de que el matrimonio perfecto es la imitación de Cristo Crucificado. Con una disertación maravillosa sobre la felicidad y el amor, dijo que el hombre tiene que amar para ser feliz, pues felicidad y amor se dan la mano. El amor va con el ser y por este motivo el amor de los hombres es humano, carnal e instintivo, porque tiene un cuerpo no olvidando que también es generosidad y espíritu.

Dijo que el amor es sacrificio, y perder la independencia por el amor, es una cosa que merece la pena. Comentó la frase de San Pablo: «El matrimonio simboliza la unión de Cristo con la Iglesia».

Concluyó su charla diciendo que el verdadero amor es cuando a través de la persona amada vemos a Dios.

Hemos puesto punto final a este curso de Conferencias. Han terminado a la perfección y en lo sucesivo se irán tratando otros temas. Para esto necesitamos más entusiasmo.

Solamente pedimos una cosa y es, que el Apostolado de la Oración llegue a la cima de su trabajo y que no tardando se celebren esos esperados Cursillos de Cristiandad. Que así sea.—FRANCISCO JAVIER DE HERRERO.

"La Dulce Madre de Carrión me prestó constante ayuda y protección"

(*Viene de la página anterior*)

Al día siguiente vuelve a repetirse de noche el ataque con mayor furia y a los pocos momentos, un sargento a mi derecha y un soldado a mi izquierda caen mortalmente por ráfaga de ametralladora. Yo en medio, ileso. Vuelve la Virgen de Belén a protegerme, y todo nervioso beso su medalla. El combate sigue furioso durante tres horas y cuando termina, de quince hombres que guarnecemos la posición, sólo quedamos los tres que llevamos la medalla de BELEN. (El Carrionés, su amigo y yo). Podéis meditar si esto es casual, un caso de suerte, etc... ¡¡NO!! Esto fué un milagro más de la Virgen Santísima y precisamente bajo esa advocación de BELEN.

Compredéreis sería un ingrato despreciable si no le reconociese, y ahora, en esta ocasión, no me uniese a vuestro júbilo correspondiendo como un carrionés más, con mis fuerzas, al homenaje de su Coronación, pues debo hacer público que desde que llevo su medalla (hace 22 años) no he conocido enfermedades, siendo objeto, lo mismo en la vida militar que en la civil, de la constante ayuda y protección de esta Dulce Madre de Carrión.

Como es natural, reservo los nombres, fechas y posiciones, pues mi deseo es permanecer siempre en el anónimo, pues no importa de dónde viene, sino al fin que va destinado.

¡¡CARRIONESES!! Tenéis el privilegio y el orgullo de que vuestra Patrona lleva la advocación preciosa de BELEN, como evocando y recordando continuamente el nombre de JESUS, Redentor de la humanidad y que nació en BELEN.

Uniros a mí para pedir a vuestra Virgen la protección para este humilde devoto, para mis hijos y sus descendientes y la salud para mi ancianísima madre, y que me conceda como un carrionés más, pues así me considero, aunque no de nacimiento, la dicha de poder estar presente en su Coronación, y unir mis lágrimas de emoción y alegría a las vuestras en ese momento precioso, y que mi garganta enmudezca a los gritos de ¡¡VIVA LA VIRGEN DE BELEN Y VIVA CARRION!!

¡MADRE DEL QUE EN TI CONFIA...!

Un devoto y admirador de la Virgen de Belén

En una ciudad española, en diciembre de 1959.

Después de escrita la anterior carta (hace ya unos días) se me presenta una circunstancia imprevista, como puesta por Dios, y hace que desviándome de mi ruta unos kilómetros pase por Carrión para rendirme a los pies de la Madre Amantísima de BELEN, y dejar este sobre que en principio pensé enviarle por correo al Rvdo. Cura Párroco. Hace tiempo quería hacerlo, pero sin duda, ELLA, la Virgen, ha querido que un acontecimiento familiar requiera mi presencia y atraviese de Sur a Norte la Patria para hacer esta corta visita a Carrión, lo que para mí constituye un mayor motivo de satisfacción.

Mi deseo de permanecer siempre en el anónimo, me impide presentarme y visitar al señor Cura. Perdone y muchas gracias.

Rvdo. Sr. Cura Párroco de Nuestra Señora de Belén.

Carrión de los Condes:

Muy Rvdo. Padre: Ahí le dejo eso. Puede hacer el uso de la carta que le parezca, y si lo estima oportuno, le autorizo para su publicidad, si ello sirve para enaltecer el nombre de BELEN, y para que los que la olvidan vuelvan a ELLA, siguiendo el ejemplo que con mi carta pueden imitar. Que tengan un éxito rotundo y hasta el día de la CORONACION que presenciaré como uno más.

¡¡VIVA LA VIRGEN DE BELEN!!

ANIS CASTELLANA

En el sorteo celebrado el miércoles, día 30 de diciembre en la emisión

GRAN DERBY

ANIS CASTELLANA

en Radio Madrid y su cadena de 40 emisoras, han sido premiadas las botellas con números en las etiquetas 706.492, 1.706.492 y 2.706.492 con 70.000 pesetas cada una, en total

210.000 pesetas

Válidas hasta el día 12 de enero

Y en el sorteo celebrado el miércoles día 6 de enero han sido premiadas con un Televisor PHILIPS de 17 pulgadas, modelo 1959 o un Frigorífico FRISAN, modelo 752-B, cada una de las botellas con números en las etiquetas 789.294, 1.789.294 y 2.789.294.

Válidas hasta el día 19 de enero

Una atención más de

ANIS CASTELLANA

Toda la legislación agraria al día en MIES. Suscripción, 36 pesetas al año. Apartado 15. Palencia.

GUIA MEDICA

A. SECO CARRANCIO
OCULISTA
Consulta y operaciones:
R. Argentina, 4. Telf., 1563

Dr. J. Mateo Romero
Especialista de pulmón y corazón. Profesor a, de la Facultad de Medicina de Valladolid, exploraciones radiológicas y electrocardiográficas a domicilio.
Consulta en Martínez de Ascoitia, 3

V. ALONSO ROJO
Plaza Abilio Calderón, 1, segundo
CIRUGIA - PARTOS - MATRIZ

José M.ª Martín Barbán
Medicina y Cirugía del aparato digestivo
Consulta, de diez a una
General Franco, 2. — Telf. 3041

JULIO PASTOR
Medicina Interna-Rayos X-Corrientes Eléctricas-Rayos Ultravioleta
Onda corta
Felipe Prieto, 1 Teléfono 1516
Consulta de 11 a 12 y de 6 a 7
PALENCIA

Dr. Joaquín D. Cascón
Ex profesor A. de la Especialidad de la Facultad de Medicina de Madrid.
RIÑON Y VIAS URINARIAS
República Argentina, 4. Telf. 2508
Consulta de 11 a 1

DR. BOZAL URZAY
Enfermedades del Aparato Respiratorio y Circulatorio
Rayos X. Electrocardiografía y Ballistocardiografía
Ramírez, 4 Teléfono. 1842
PALENCIA

MANUEL MELENDRO
Geriatría — Medicina interna
Enfermedades de la Vejez
RAYOS X
Consulta de 11 a 2
Estrada, 27, 2.º. (Casa Bar Moreno)
Teléfono, 2956

ALBERTO CASAS
MEDICO - PUERICULTOR
Consulta de enfermedades de los niños
RAYOS X — LAMPARA CUARZO
Mayor Pral., 130. Telf., 1932

O. DURANTEZ MAYO
PUERICULTOR TITULADO
Ex-profesor A. de la Facultad de Medicina de Barcelona
Especialista en niños
RAYOS X
VALENTIN CALDERON, 19
Consulta de 10 a 1 y de 4 a 6

SANTIAGO MORO
MEDICO - PUERICULTOR
Médico ex interno de la Casa Salud Valdecilla
ESPECIALISTA EN NIÑOS
RAYOS X
Consulta de 11 a 2 y de 4 a 6
Mayor Pral., 116, 2.º. Telf., 1451

P. ANDRES G. CUENA
Jefe del Servicio de Medicina Interna de los Establecimientos Provinciales de Beneficencia, por oposición
RAYOS X
Mayor, 10 y 12. De 11 a 2. Telf., 2480

S. PAJARES GARCIA
Médico Jefe de los Servicios Provinciales de Puericultura, por oposición
Consulta de Puericultura y Enfermedades de los niños
RAYOS X
Calvo Sotelo, (Jardinillos), 3, 1.º dcha
Horas: de 12 a 2 Teléfono, 1636

JOSE L. DE GUZMAN
Consulta de 12'30 a 2
PARTOS Y CIRUGIA DE LA MUJER
R. Argentina, 4. Teléfono, 2065

ELADIO PEÑALBA DIEZ-QUIJADA
MEDICO BACTERIOLOGO MUNICIPAL
Análisis clínicos — V. Calderón, 12

Manuel Junco Calderón
Garganta, nariz y oídos
Consulta y operaciones, de 11-1 y 4-6
Marqués de Albaida, 1. — Telf. 2094
Los jueves en Alar del Rey, de 10 a 12 y Cervera de Pisuerga, de 1 a 3

ALFONSO GONZALEZ
Médico Odontólogo RAYOS X
Mayor, 216
Horas de consulta: de 10,30 a 1,30 y 4 a 6. Los lunes en Frómista y los martes en Osorno

B. AGUAYO LORENT
Medicina y Cirugía
Huesos y Articulaciones
Mayor, 56-2.º. — Teléfono 1956
Consulta: 12-2

RAFAEL M. ALMEIDA
Médico-Jefe del Hospital Provincial por oposición
RAYOS X
Horas de consulta: de 11 a 1
Mayor Pral., 254, 1.º, Izda. Tel. 1869

AGUSTIN P. HIGELMO
CIRUJANO
Sanatorio "Jesús Nazareno" (Jardinillos), de 12 a 2. Tel., 1802

JOSE HERRANZ
MEDICO DENTISTA
De la Beneficencia Municipal, por oposición
Burgos, 22

CESAR ROJO NOZAL
MEDICO - PUERICULTOR
ENFERMEDADES DE LOS NIÑOS
RAYOS X
Consulta: De 10'30 a 12. Mayor, 76
Domicilio: José Antonio, 47, 3.º, dcha
Teléfono 3288

Ventura Fernández
PULMON, PLEURA, CORAZON
RAYOS X
MENENDEZ PELAYO, 25

FELIPE MARTIN R. ESCOBAR
Médico Electro-Radiólogo
FONOGRAFIAS. — Radiografías seriadas. — Aparato portátil
ULTRASONIDO. — Onda corta. — Corrientes eléctricas
Consulta de 11 a 2 y 4 a 6. Plaza de León, 2. Teléfono 1352

PROF. DR. CESAR FERNANDEZ-RUIZ
CIRUGIA DE LA MUJER. — PARTOS
Profesor de Ginecología de la Facultad de Medicina
Jefe de la Maternidad — Maternólogo del Estado
CONSULTA DIARIA, de 12 a 3
Mayor Principal, 33. Teléfono 1533 Palencia
Operaciones y partos: Clínica "San Bernabé"

LUIS BRAVO POLO
CLINICA DENTAL
ENFERMEDADES DE BOCA Y DIENTES
RAYOS X
Consulta, de 10 a 1. Barrio y Mier, 5, 1.º — Telf. 3507
En Venta de Baños, de 4 a 7. Calvo Sotelo, 9

MAXIMILIANO FERNANDEZ FERNANDEZ
Asistente del Instituto de Oftalmología y Hospitales Moorfields y Westminster de Londres. Ex-cirujano residente del Hospital de Oftalmología de Woolverhampton. Oftalmólogo del Estado. Profesor de la Facultad de Medicina
Enfermedades y Cirugía de los ojos
CONSULTA MARTES, JUEVES Y SABADOS, DE 12 A 2
Valentín Calderón, 19 y 21, 3.º, izquierda

J. DURANTEZ CAMINERO
MEDICO-OCULISTA
del Servicio Oftalmología del Hospital Provincial de Madrid
Consulta en D. Sancho, 10 Tfno., 2183
(Edificio Banco Español de Crédito)

E. ROBLES José Antonio, 47, 1.º (Salón) de once a una y media. Tif. 1418
ENFERMEDADES DE LA PIEL
Cáncer. Tumores. Ulceras. SIFILIS VENEREAS
ENFERMEDADES DE LAS VIAS URINARIAS Y GENITALES
Electroterapia. (Diatermia, onda corta. Electrocoagulación. Rayos U. Corrientes, etc.). Nieve carbónica. Análisis.

J. M. MIGUEL MARCOS
CORAZON VASOS PULMON
Médico de Casas de Socorro y Hospitales Municipales, de la Marina Civil y de A. F. D. por oposición
Diplomado en Tisiología, Sanidad y Geriatría
Ex-asistente a los Servicios de Cardiología del Instituto Nacional de Cardiología, del Instituto de Patología Médica del Dr. Marañón y de la Casa de Salud Valdecilla
Ex-Becario de la Lucha Nacional Antituberculosa
RAYOS X ELECTROCARDIOGRAFIA BRONCOSCOPIAS
Consulta de 11 a 1 y de 4 a 6 Don Sancho, 10

DOCTOR HERMAN BLANCO
SANATORIO QUIRURGICO — CIRUGIA GENERAL — RAYOS X
CONSULTA DIARIA, DE 12 A 2
Valentín Calderón, 12 Teléfono, 2155

DR. ERADIO ALONSO DEL CAMPO
APARATO DIGESTIVO MEDICINA Y CIRUGIA
Médico A. por oposición de la Escuela Médico-Quirúrgica de Patología Digestiva del Hospital de la Santa Cruz y San Pablo, de Barcelona
D. Sancho, 10 Consulta de 11 a 2

A. DORRONSORO CRUZ
ESPECIALISTA DEL APARATO DIGESTIVO
(MEDICINA, CIRUGIA, RAYOS X)
Consulta de 11'30 a 2. José Antonio, 47. Operaciones: Clínica San Bernabé

JULIO AGUADO MATORRAS
MEDICO EX-INTERNO DE LA STAEDTISCHE Frauenklinik de Bremerhaven (Alemania)
ENFERMEDADES Y CIRUGIA DE LA MUJER. PARTOS
Consulta de once a una y de cuatro a seis. Mayor, 130, 2.º
Teléfonos: Consultorio: 29-34. Domicilio particular: 20-05
Operaciones y Urgencias: Sanatorio San José (O. S. 18 de Julio). Telf. 1540

JOSE SANZ VINUESA
CIRUJANO - UROLOGO
Ex-profesor A. de la Facultad de Medicina de Valladolid
RIÑON-PROSTATA-VIAS GENITO-URINARIAS
Consulta de 11 a 1 y de 4 a 5
Teniente Velasco, núm. 15, 2.º, izquierda. Teléfono 2663

C. RODRIGUEZ PASCUAL
Director del Dispensario Oficial Dermatológico y Antivenéreo (por oposición)
ENFERMEDADES DE LA PIEL
Ulceras de pierna - Varices - Hemorroides - Enfermedades ano-rectales
Consulta de doce a dos V. Calderón, 7 Teléfono, 2108

D. DACIO CRESPO H. DE MEDINA
JEFE DE LOS SERVICIOS DE CIRUGIA DEL HOSPITAL PROVINCIAL POR OPOSICION
Consulta de 12 a 2 y de 4 a 6
Teniente Velasco, 1 (detrás de la iglesia de San Lázaro).—Telf. 1488
Operaciones y Urgencias: Clínica San Bernabé. Telf. 2100

ALFREDO PRIETO VIDAL
ENFERMEDADES NERVIOSAS Y MENTALES
Director del SANATORIO SAN LUIS
Ex Director del Instituto Psiquiátrico de San Boy (Barcelona)
CONSULTA DE 1 A 2,30 PLAZA SAN LAZARO, 1

TOMAS MIGUELEZ BUSTAMANTE
CIRUJANO

Doctor CALLEJA
Consulta de 12 a 2
General Franco, 19, 2.º
Teléfono número 3409
Médico ex-interno de la Casa Salud VALDECILLA
Medicina y Cirugía de la mujer. Partos

M.C.D.2022

Deportes

En la pasada temporada hubo estos resultados

Comentario antes del domingo

Se ha planteado, después de la derrota de la selección española de futbol en el Parque de los Príncipes, el problema del rejuvenecimiento de nuestro equipo nacional y, no hay duda, de que quienes han iniciado la cuestión lo han hecho con innegable acierto, ya que es preciso ir adoptando posiciones para actuar con un mínimo de probabilidades de éxito en los próximos campeonatos mundiales.

Pero lo que nos ha parecido un poquito raro, es que el asunto se haya planteado de la manera fulminante que lo ha sido, en una transición brusca entre los ditirambos elogiosos y eufóricos que siguieron a las victorias sobre la selección polaca y las elegias funerarias originadas por el 4-3 de París. Sin solución de continuidad, se ha pasado de la más encendida euforia al pesimismo más ennegrecido, dándonos cuenta, de repente, que la selección nacional española se había hecho vieja, que había muchos años entre sus jugadores y que era preciso ir dando entrada en el conjunto nacional a los jóvenes valores de que tan necesitado se halla.

Y nos ha causado extrañeza porque, si no recordamos mal, uno de los proyectos del inefable don Helenio Herrera, a quien consideramos como uno de los preparadores mejor impuestos de España, era la constitución de varios equipos nacionales que serían designados por las sucesivas letras del alfabeto, comenzando por la «A». Si el proyecto se ha llevado a efecto, o se va a llevar a cabo, entenderemos que no hay razón para alarmarse, puesto que los del «B» sustituirán, a su debido tiempo, a los del «A» y a los del «B» les relevarán los del «C», y así sucesivamente.

Lo que nos parece, a la vista de la alarma suscitada, es que no se había hecho nada, o casi nada, y que, como siempre, cuando haya que ir a Chile, improvisaremos una formación con los mismos nombres de siempre, como se hizo para cuando intentamos ir a Suecia y como se seguirá haciendo, porque nosotros somos así.

Y mientras seguimos lamentándonos de que en nuestra selección hay muchas viejas glorias, veamos lo que ocurrió la temporada pasada en los encuentros que hay señalados para el próximo domingo que se juega la decimo séptima jornada de Liga.

BARCELONA-ELCHE.—No se jugó la temporada anterior este partido.

REAL SOCIEDAD-ESPAÑOL.—Ni la Real, ni el Español tenían preocupaciones para el porvenir cuando se iba a jugar la 25.ª jornada, el día 15 de marzo. Los que descendían ya estaban designados y los que iban a promocionar también, aunque al final hubiera sorpresas para uno de los puestos. Por ello el partido de Atocha se jugó tranquilamente y el resultado, 2-1, señala la normalidad de lo ocurrido en el campo y la igualdad de fuerzas.

SEVILLA-ATLETICO MADRID.—Los sevillistas, que parecía que habían enderezado su camino, después de unos comienzos desalentadores, volvieron a tropezar en esta 20.ª jornada, el día 1 de febrero, frente al Atlético madrileño que, haciendo honor a su irregularidad, casi tradicional, se llevó uno de los dos puntos que se discutían en el Sánchez Pizjuan, empatando a 3 tantos.

LAS PALMAS-BETIS.—Nada le suponía al Betis este encuentro, que se jugó el 8 de marzo con motivo de la 24.ª jornada, en el estadio insular de Las Palmas. No así al titular para quien era cuestión de vida o muerte el no dejar marchar ninguno de los dos puntos en litigio y, en consecuencia, se deshizo de los «der Beti» por el claro tanteo de 2-0.

OVIEDO-OSASUNA.—El Oviedo de la pasada temporada hacía cosas tan raras como ganarles en sus propios terrenos a los Valencia y Atlético de Bilbao, para dejar después sus ganancias en el Carlos Tartiere. Menos mal que a la altura de la 27.ª jornada el 29 de marzo, todo estaba resuelto y este tropiezo frente al Osasuna, perdiendo por 1-3, no supuso nada más que el mal rato que se pasaron los «hinchas» oviedistas.

VALLADOLID-ATLETICO DE BILBAO.—No se dió este encuentro.

MADRID-VALENCIA.—A la altura de la 10.ª jornada parecía que el Madrid no iba a tener enemigo en el camino del campeonato. De los nueve partidos que había jugado, solo había uno, precisamente el del Barcelona. Este contra el Valencia, jugado el 16 de noviembre, constituyó la novena victoria, por 3-0, de los merengues madrileños.

GRANADA-ZARAGOZA.—Una victoria, por 4-1, en la segunda jornada, jugada el 21 de septiembre, puede decir muchas cosas o no puede decir nada. En esta ocasión no dijo la verdad sobre la diferencia entre los dos contrincantes, como se demostró a última hora. El caso fué que el Granada se alzó con los dos puntos.

GOL.

Los goleadores de nuestro Grupo

Maxi y Blanco continúan destacándose

En la última jornada hubo dos "ansiosos" marcando goles. Aludimos a Evaristo, del Ciudad Rodrigo y a Pepín, del Plasenca, que consiguieron a tres "por barba". Lo que está bastante bien. Con dos cada uno, Zaldúa, el refuerzo vallisoletano del Europa y Seijas, de la Arandina. Por cierto, que nuestro ALEJANDRO también marcó otros dos goles el día de Reyes, que se suman a los que ya tenían.

Siguen la pugna por la cabeza, los salmantinos Blanco y Maxi que para no "pasarse" uno a otro, hicieron un gol cada uno. También en el Plasencia se ha producido otro empate, con los tres goles de Pepín, que ha igualado a su compañero Collar.

Veamos, ahora, quiénes son los que han marcado los goles que se llevan hechos en lo que va de Liga en nuestro Grupo:

En cabeza, están, con 15 goles cada uno, Blanco y Maxi (Salamanca). Y les siguen, ya distanciados:

Con 11 goles: Alberto (Béjar).

Con 10 goles: Diego (Cacereño); Evaristo (Ciudad Rodrigo), y Collar y Pepín (Plasencia).

Con 9 goles: ALEJANDRO (PALENCIA); Saugar (Arandina); Avelino (Hullera); Saborido (Plasencia), y Castro (San Pedro).

Con 8 goles: Torres-Pardo (Burgos); Baeza (Hullera), y Padrón (Zamora).

Con 7 goles: Rufino y Seijas (Arandina); Diego (Béjar); Moreno-Baeza (Cacereno); Campelo (San Pedro), y Cela (Zamora).

Con 6 goles: Resque (Burgos); Angel (Europa Delicias); Guti (Júpiter); Arahuetes (Juventud); Nito (Plasencia); Barrado (Salamanca), y Montoya (Zamora).

Con 5 goles: Jaime (Astorga); Rojo (Burgos); Palacios (Cacereño); Chuca (Hullera); Vizcarra (Juventud), y Pineda (Salamanca).

Con 4 goles: DAVID (PALENCIA); Arias (Arandina); Tivines (Astorga); Antigüedad (Béjar); Goñi (Burgos); Salya (Cacereño); Val (Ciudad Rodrigo); Miche (Júpiter); Presa (Juventud); Chuchi (Plasencia), y Calvo, Padilla, Pin y Ruberte (Ponferradina).

Con 3 goles: PIRULO Y SERAPIO (PALENCIA); Toni (Astorga); Encinas (Béjar); Angel (Burgos); Abilio II y Argi (Ciudad Rodrigo); Miró (Hullera); Puente (Júpiter); Daniel (Juventud); Girón (Ponferradina); Sánchez (Salamanca), y Abad (San Pedro).

Con 2 goles: Corral y Miranda (Arandina); Rogelio (Astorga); Fernando y Paquito (Béjar); José Luis (Burgos); Dali, Nandi, Tate y Vera (Cacereño); Neme (Ciudad Rodrigo); Amantegui, Chicote, Epi, Goyo y Zaldúa (Europa Delicias); Reñones y Zorrilla (Hullera); Salvi (Júpiter); Herrera, Martínez y Pestaña (Juventud); Cermeño y Taular (Plasencia); Santos y Tantines (Ponferradina); Lorenzo y Toni (Salamanca); Laudelino (San Pedro), y Paniagua y Vélez (Zamora).

Y con un gol cada uno, los siguientes: MADORRAN y URDIALES (PALENCIA); Angelín, Gamonal y Puigdeval (Astorga); Rubio y Saracibar (Béjar); Argos y Ovidio (Burgos); Paquirri y Recio (Cacereño); Eusebio y Hermosa (Ciudad Rodrigo); Carlos y Forteza (Europa Delicias); Méndez, Nando, Vicente y Vélez (Hullera); Emilio, Janano y Reyerd (Júpiter); Julio (Plasencia); Julio (Ponferradina); Eloy (Salamanca); Benjamín y Campillo (San Pedro), y V. Díaz (Zamora).

Por último; marcaron en su propia meta, un gol cada uno, los que se citan a continuación:

IVAN, MEZO y VARELA (PALENCIA); Borges, Chares y San Mamés (Arandina); Tomás (Astorga); Mancha (Béjar); Paquillo y Tate (Cacereño); Nando y Ramón (Hullera); Jeromo (Júpiter); Doro (Plasencia); Abad (San Pedro) y Marasa (Zamora).

Un curso de especialistas de Educación Física en el Campo de la Juventud

Asisten 40 muchachos de toda la provincia, con la ilusión puesta en una gran competición provincial

La gran labor que el Frente de Juventudes realiza en la provincia, tiene especial importancia en el aspecto deportivo. Hoy no nos interesan los planes, a corto plazo, de una competición provincial que se prepara. Buscamos lo actual y lo actual es un curso de especialistas de Educación Física, que se está celebrando en el Campo de la Juventud.

Asisten al curso 40 muchachos. De toda la provincia. Guardo, Aguilar, Herrera, Villamuriel, Saldaña, Venta de Baños, etc., etc. Recorran la geografía de Peñalabra al Cerrato y encontrarán aquí su representante. El curso comenzó el día 2 y se clausura el día 9. Se celebra en plan de internado, en el Albergue José Antonio Elola y se dan lecciones prácticas y teóricas de baloncesto, balonmano, y atletismo, con algunas charlas sobre religión y formación del mando.

Dirige el curso Francisco Navarro, oficial instructor del Frente de Juventudes. El nos informa:

—Queremos formar unos colaboradores directos, en deporte, de los Delegados Locales y preparar al mismo tiempo esa gran competición provincial en la que habrá una extraordinaria actividad masiva de chicos de toda la provincia.

—¿Nivel del curso?

—Muy bueno.

—¿Tendrá entonces repercusión práctica en la provincia?

—Es de esperar que sí, que puedan salir capacitados para desarrollar una gran labor

Son las once de la mañana, cuando hablamos. Va a comenzar una clase y, sólo unos minutos, entretenemos a varios de los cursillistas para obtener una impresión directa. El primero que abordamos es un chico alto, fácil de palabra. Tiene personalidad, y parece seguro de sí mismo.

—¿Nombre?

—Antonio de Inés.

—¿De dónde has venido?

—De Herrera de Pisuerga.

—¿Qué hacías en Herrera?

—Soy fotógrafo.

—¿Y por qué has venido a este curso?

—Me gusta el deporte. Me interesaba ya antes, pero era una excelente ocasión de aprender algo.

—¿Dispuesto a laborar deportivamente en Herrera?

—No es fácil. Son algo retraídos para la práctica deportiva, pero pondré todos los medios para hacer algo.

—¿Por qué?

—Ya lo he dicho: porque me gusta el deporte y creo que la juventud debe practicarlo.

No habrá «retraimientos» que valgan, cuando Antonio de Inés, especialista de Educación Física regrese a Herrera.

Manuel Angel F. Camaleño, nos contesta a continuación. Cuando nos ve con el block no espera a las preguntas.

—He venido porque quiero formar un gran equipo en Monzón de Campos. Hay allí muchos chicos, un gran «material» humano para el deporte, lo que faltaba era uno que los organizase. Y voy a intentarlo.

—¿Qué haces en Monzón?

—Soy electricista de la Azucarera.

—¿Qué deportes te interesan?

—Los que más balonmano y baloncesto. También el atletismo, desde luego, porque comprendo que es el deporte por excelencia, pero es más difícil lograr adeptos. Las «deyes» del atletismo exigen mucho y es difícil «sujetar» a los chicos a los entrenamientos.

Aparece Eugenio Pérez, de Venta de Baños, conocido en nuestras pistas de atletismo y en las competiciones de campo a través.

—¿También en el curso?

—Me sirve de una gran preparación.

—¿No crees que Venta de Baños «puede» dar mucho más en deportes?

—Vamos a ver si ahora lo elevamos un poco.

—Hay pistas de balonmano, de baloncesto, de fútbol...

—Estos deportes sólo los practica la Academia de San Juan de Baños, pero irán hacia arriba.

—¿Y el atletismo?

—No surgen velocistas. Sólo corredores de fondo. Es lógico, porque el fondo es menos «exclavo» del entrenamiento dirigido.

—¿Qué has aprendido en el curso?

—Muchas cosas. Sobre todo la gimnasia, que nos ha explicado Cisneros, para la preparación es estupenda.

Eugenio Pérez, atleta, da paso a otro deportista.

—Juan José Prieto.

—¿De dónde?

—De Saldaña. Hemos venido cuatro de Saldaña.

¿Tu especialidad al márgen del deporte?

—La fontanería.

—¿Y en el deporte?

—La pelota a mano.

—¿Eres buen pelotari?

—Me gusta.

Alguien interviene para decir que es muy bueno.

—Ya lo oyes: Dicen que eres bueno.

—En casa tenemos tres copas.

—¿Tuyas?

—Y de mis hermanos.

—¿No te parece que la pelota, un deporte nacional, está en crisis?

—Está un poco descuidado, pero se rehará. En Saldaña siempre hubo buenos pelotaris.

—Y un gran ambiente deportivo.

—Tenemos campos de balonmano, de baloncesto, de fútbol, frontón...

—¿Primera cosa que vas a hacer cuando regreses?

—Intentar organizar el deporte de la pelota a mano.

—Saca ya.

Cuando vamos a cerrar «la serie», aparece un conocido deportista, que también está en el curso. Es Luis García Rilova. De Espinosa de Villagonzalo. Todo entusiasmo. Fué segundo en el «cross» de San José del año pasado, tras Mariano Haro y ya se ha asomado en otra ocasión a estas columnas.

—¿Sigues dispuesto a ser alguien en el campo a través?

—Desde luego.

—¿Te gusta el atletismo?

—Mucho y allí hay otros cuantos, de mi cuadrilla, que también corren bien en las distancias largas.

—Así que en el Campeonato Provincial, Espinosa de Villagonzalo va a dar la sorpresa.

—Desde luego de los últimos no vamos a estar.

—¿No intervendrás en la I Vuelta a Palencia de Pedestrismo que se celebrará el día 17?

—El billete de Espinosa a Palencia no es barato. Si hubiera ayudas...

—¿Más deportes en Espinosa?

—Al balonmano se juega allí muy bien. Tenemos un hogar estupendo, hay muchos afiliados y por entusiasmo no queda.

Y Rilova entra a clase soñando con que el nombre de Espinosa aparezca en letras grandes en el deporte provincial. Su entusiasmo es el de todos los que asisten a este curso de especialistas de Educación Física, que dará óptimos resultados. A través de estas preguntas y respuestas quedó reflejada una gran labor.

La jornada de fútbol del próximo domingo en nuestro Grupo

El Palencia se desplazará a Ponferrada para jugar contra el titular de dicha localidad

Para el próximo domingo, el calendario de nuestro Grupo, tiene fijados los siguientes partidos:

Salamanca (4)-Béjar (3).
Ciudad Rodrigo (1)-San Pedro (8).
Cacereño (2)-Burgos (5).
Zamora (2)-Hullera (1).
Júpiter (1)-Europa (3).
Juventud (3)-Plasencia (4).
Ponferradina (1)-PALENCIA (1).
Astorga (0)-G. Arandina (4).

Los números que van entre paréntesis indican los goles que los mismos equipos marcaron en la primera vuelta del torneo en los partidos jugados entre sí.

Se desplaza el Palencia a Ponferrada. La Ponferradina, ya lo saben todos, es actualmente uno de los mejores calificados en el torneo, lo cual quiere decir que el encuentro será difícil para los nuestros. Sin embargo, los palentinos deberán salir a jugar con absoluta tranquilidad, con la idea de que si se pierde, nada se ha perdido, pues los que pesan son los puntos negativos, y allí no los han de «pescar». En cambio han de pensar que lo que sí pueden atrapar es algún positivo, por difícil que parezca la tarea. Y estos positivos sí que vendrían bien a estas alturas. Pero, repetimos, que los morados, con la moral que ahora han ganado tras su victoria sobre la Arandina —que es otro de los «gallitos»— pueden intentar jugar bien y, además, sacar lo que puedan. Un esfuerzo de nuevo en esta salida están obligados a realizar los palentinos. Pero que sepamos que han puesto en la liza todo su leal saber y entender, y todo su gran entusiasmo. Con eso nos bastará.

En los demás partidos sobresalen los que han de jugarse en Cáceres, Burgos y Astorga, debido a que en ellos pudiera darse alguna sorpresa para los propietarios de los terrenos, si bien damos un margen de confianza para los que juegan en su casa, quienes pueden desembarazarse de sus rivales en esta jornada con el marcador favorable para ellos.

Esperaremos, por tanto, a ver qué nos trae esta jornada.

La enfermedad que puso fin a la vida de Coppi fué la malaria

Roma, 7.—La enfermedad que puso fin a la vida del «campionissimo» Fausto Coppi, fué la malaria, ha comunicado oficialmente el Ministerio italiano de Sanidad.

En el texto del comunicado se dice que «los análisis ordenados por este Ministerio y llevados a cabo por el profesor Alfredo Romanzi, director de la Universidad de Génova, han revelado la presencia de parásitos de malaria en la sangre de Fausto Coppi, parásitos que penetraron en el organismo de Coppi a través de virus contagiados fuera del territorio nacional...».

Como se recordará, en los primeros momentos de la fatal enfermedad del gran corredor ciclista, se creyó que padecía de bronco-neumonía. —Alfil.

MOSAICO DEPORTIVO

El Madrid cobró 18 millones de francos por actuar en Orán

Es posible que el Aga Khan forme en la selección inglesa de esquí en los Juegos de Invierno

DIVISAS DEL MADRID

Madrid, 8.—El Instituto Español de Moneda Extranjera, ha informado haber recibido por orden del Real Madrid, la cantidad de 18.700.000 francos;, importe de lo cobrado por este Club, por la actuación de su equipo el día 24 de diciembre pasado en Orán.—Alfil.

EL ATLETICO DE MADRID DESPLAZA 15 JUGADORES A SEVILLA

Madrid, 8.—Esta mañana y tras una pequeña sesión de ejercicios físicos en el Estadio Metropolitano, han quedado designados los jugadores de fútbol rojiblancos que esta noche partirán en tren con destino a Sevilla, para jugar el domingo en el Estadio Sánchez Pizjuán el encuentro de Primera División de la Liga contra el equipo titular de dicha capital andaluza.

La lista de los jugadores, es la siguiente: Pazos, Medinabeytia, Rivilla, Griffa, Callejo, Chuzo, Mendonca, Calleja, Miguel, Adelardo, Vavá, Peiró, Collar, Polo y Alvaro.

Con los jugadores se desplazarán el secretario técnico José Villalonga; el masajista «Rafa» y los directivos del Club, don Valentín Ezquerra y don Jesús Obregón.—Alfil.

«BOBS»

Madrid, 8.—El próximo lunes partirán para Cortina D'Ampezzo (Italia), los componentes del equipo español de «Bobleigh», compuesto por Vicente Sartorius (capitán), Antonio Taboada, Miguel Quadra Salcedo, Antonio Sartorius, Luis Muñoz y Juan Cristobal y Jiménez Quesada.

La Federación Española de Patinaje ha adquirido el «Bob» de dos plazas que era propiedad del Marqués de Portago, y ha adquirido también, previa la autorización de la Delegación Nacional de Educación Física y Deportes, un «Bob» de cuatro plazas que ha costado sesenta y cinco mil pesetas.

El equipo español participará en las pruebas de «Bobs» de dos y cuatro plazas y en la primera de ellas, es muy posible que presente dos equipos de «Bobs».

Las pruebas se disputarán en los días 23 y 24 del actual, dos mangas en cada día con los «Bobs» de dos plazas y los días 30 y 31, las de cuatro plazas. Los entrenamientos oficiales comenzarán el día 18 del actual.—Alfil.

BILLAR

Dusseldorf (Alemania), 8.—El alemán Tiedke, ha vencido al español Fontova, por 60 carambolas a 50, en 71 entradas, en partido correspondiente al Campeonato europeo de Billar a tres bandas, que, a juicio de todos los que lo presencian, está consiguiendo un nivel altísimo.

Con esta derrota, Fontova, corre el peligro de que le elimine hoy el suizo Blanc, con el que ha de enfrentarse.

La clasificación se establece de la siguiente forma:

GRUPO A:

1.—Vongerhoedt (Bélgica), 6 puntos de tres partidas.
2.—De Reyter (Holanda), 6 puntos de 4 partidas.
3.—Screrz (Austria), 4 de 3.
4.—Rudlof (Alemania), 0 de 3.
5.—Soegard (Dinamarca), 0 de 3.

GRUPO B:

1.—Boulanger (Bélgica), 6 de 3.
2.—Tiedke (Alemania), 6 de 3.
3.—Hanoun (Francia), 3 de 4.
4.—Fontova (España), 1 de 3.
5.—Blanc (Suiza), 0 de 3.—Alfil.

TORNEO DE AJEDREZ

Beverwijk (Holanda), 8.—En el torneo anual de ajedrez de esta ciudad, que ha dado comienzo anoche, en el teatro «Kennemet», con participación de 150 ajedrecistas, de distintos países, el ruso Flohr hizo tablas con el español Torán, en el grupo de «grandes maestros».

En el grupo de «maestros», Pérez (España), hace tablas con el holandés Langwer.

En el grupo «1-A», Fernández (España), hace tablas con el holandés Goris.

En el grupo «1-B», el español Omella, vence al alemán Matzerath.

En el grupo «3-A», Pérez (España), aplaza su partida contra el holandés Molenbroek.

En el grupo «2-B», el holandés Waal, vence al español Inglada.

En el grupo cuarto A, el francés Guillaume, hace tablas con el español González.

En el grupo B, Ribas (España), vence a Siem (Alemania).—Alfil.

¿EL AGA KHAN EN LA SELECCION INGLESA DE ESQUI?

Londres, 8.—El Aga Khan, dirigente espiritual de veinte millones de ismailíes, representará posiblemente a Gran Bretaña en los Juegos Olímpicos de Invierno de Squaw Valley, han manifestado técnicos en cuestiones de esquí de la Gran Bretaña. El Aga Khan nació en Londres, aunque está graduado en Harvard. Su actuación en las pruebas recientemente celebradas en St. Moritz, ha causado sensación. Uno de los dirigentes de la Comisión para la selección inglesa que ha de participar en Squaw Valley, comentó que era un esquiador estupendo, con el que había de contarse para el equipo nacional. El domingo, el Aga Khan participará en la Copa Kent; de su actuación depende su inclusión en la selección inglesa.—Alfil.

GLICORIC, GANO EL TORNEO DE AJEDREZ DE HASTINGS

Hastings (Inglaterra), 8. — El jugador yugoeslavo Svetozar Glicoric, de 36 años de edad, ha ganado esta noche el torneo internacional de Ajedrez de Hastings, al vencer al búlgaro Bobotsof.

Glicoric tiene un partido pendiente, pero su puntuación actual no podrá ser pasada.

El español Arturo Pomar, ocupa el sexto lugar en la clasificación, con cuatro puntos.—Alfil.

«GANGSTERS» EN EL DEPORTE

Sacramento (California), 8. — California se ha separado de la Federación Nacional de Boxeo de los Estados Unidos (N. B. A.), acusando a este organismo de permitir la infiltración de gangsters en el deporte.—Alfil.

BALONCESTO

Madrid, 8.—La Federación Española de Baloncesto ha aprobado con carácter definitivo el informe y la propuesta del Comité Técnico para formar la selección nacional, preseleccionando a los diecinueve jugadores, once de Cataluña y ocho de Castilla, que son los siguientes:

Federación Catalana: Auladell, Brunet, Ballester y Ensenat, del Juventud de Badalona; Emiliano, Navarro y Bartomeu, del Aisalibar; Buscatón José y Alfonso Martínez, del C. F. Barcelona, y Soro, del Orillo Verde.

Federación Castellana: José Luis Cortés, Parra, Díaz Miguel, Capel y Sevillano, del Real Madrid; Jesús Codina, del Estudiantes; Juan Tamames, del Canoe y Joaquín Hernández, del Hesperia.

En cuanto a los aspirantes a la Escuela de jugadores, Castilla ha contribuido con once jugadores, mientras Cataluña, solamente ha aportado, siete. La dirección técnica correrá a cargo de Cholo Méndez; los aspirantes, son los siguientes:

Federación Castellana: Sáinz y Sanudo, del Hesperia; P. Montilla y Ramos, del Estudiantes; Simón y Montes, del Ramiro de Maeztu; Beneyto y Vindel, del Canoe; López Aguado, del Fiesta Alegre, y Villar y Serrano, del Club Ateneo.

Federación Catalana: Martos y Nora, del Mongat; Lavet, del Orillo Verde; Granados, del Juventud de Badalona; San Juan, del Español; Rosell, del Layetano y Darnell, del Lasalle Josepts.

En cuanto a los jugadores preseleccionados para el equipo nacional, su entrenamiento correrá a cargo en Barcelona del señor Kucjarsky y en Madrid, serán dirigidos por Roberto Outerino.—Alfil.

EL PROBABLE EQUIPO DEL ATLETICO MADRID CONTRA EL SEVILLA

Madrid, 8.—El secretario técnico del Atlético de Madrid, señor Villalonga, no tiene todavía decidido el equipo que presentará el domingo por la tarde en el Estadio Sánchez Pizjuán, frente al Sevilla, pero es muy posible, caso de no surgir enfermedades o lesiones, que presente a los siguientes jugadores:

Portero, Pazos; defensas, Rivilla, Griffa, Callejo; medios, Chuzo, Mendonça; delanteros, Miguel, Adelardo, Vavá, Peiró y Collar.—Alfil.

LA ALINEACION DEL R. MADRID

Madrid, 8.—Después de una corta sesión de entrenamiento realizada en el Estadio Santiago Bernabeu por los jugadores de fútbol del Real Madrid, el entrenador Fleitas Solich, ha dado a conocer la lista de los jugadores que esta tarde marcharán en autocar a un hotel de San Lorenzo de El Escorial, donde quedarán concentrados. Son los siguientes:

Domínguez, Bagur, Marquitos, Santamaría, Zárraga, Pantaleón, Vidal, Ruiz, Santisteban, Herrera, Didí, Mateos, Puskas, Gento y Pepillo.

El preparador madridista no dará a conocer la formación del equipo hasta la misma mañana del domingo, después de conocer el informe médico sobre los jugadores concentrados, pero salvo alguna modificación de última hora, el conjunto que probablemente se enfrentará al Valencia estará integrado:

Portero, Domínguez; defensas, Marquitos, Santamaría, Zárraga; medios, Vidal y Ruiz; delanteros: Herrera, Didí, Pepillo, Mateos o Puskas y Gento.—Alfil.

4 de Febrero y 2 de Marzo eliminatorias del Madrid y Niza

En la Copa de Europa

Madrid, 7.—A última hora de la tarde se ha celebrado una conferencia telefónica entre el presidente del Niza y don Raimundo Saporta, representante del Real Madrid.

Tras prolongadas conversaciones se han decidido las fechas de celebración de los partidos entre el O. G. C. Niza y el Real Madrid, correspondientes a los cuartos de final de la Copa de Europa.

El 4 de febrero, a las tres de la tarde, se jugará el primer partido en el campo del Niza, y el 2 de marzo, a las ocho y media de la noche, se celebrará el partido de vuelta en el Estadio Santiago Bernabeu, de Madrid.—Alfil.

Sanciones del Comité de Competición

Un árbitro de Segunda División, suspendido por dos meses

Madrid, 8. — El Comité Nacional de Competición de la Real Federación Española de Fútbol, en su reunión semanal, ha tomado los siguientes acuerdos:

Jugadores. — Primera División. Amonestar y multar a Alberto César Nelli Scarzo, de la Unión D. Las Palmas, por juego peligroso.

Imponer multa a Antonio Fuertes Pascual, del Elche C. F., por formular reparos al árbitro, siendo reiterante.

Segunda División. — Suspender por seis partidos oficiales, a Juan Arza Iñigo, siendo reincidente y por un partido oficial a Vicente Camarasa constante, de la U. D. Levante, expulsado del campo por practicar juego peligroso.

Amonestar y multar a Jaime Altamira Olearin, del C. D. Basconia, y Antonio Cruellas Vila, del Tarrasa, por juego peligroso, y a Matías García González, del Avilés; Aitor Mutuamendiaraz Larranaga, del Atlético Almería y Sergio Barragán Carrasco, del Rayo Vallecano, por pérdida deliberada de tiempo, siendo reincidente este último.

Imponer multa a Andrés Gómez Rodríguez, del C. D. Tenerife, y José Arribas González, del C. D. Leonesa y Agustín Echarri Isasti, del Atlético de Almería, por formular reparos al árbitro, y a José Villar Fernández, del Celta, por desconsideración con el contrario.

Entrenadores. — Aplicar las amonestaciones y multas correspondientes, a los entrenadores del C. Atlético Almería y Levante U. D., por faltas cometidas por jugadores de sus clubs.

Arbitros. — Practicada la oportuna diligencia, se suspende por dos meses a un árbitro de Segunda División, por incumplimiento de sus deberes en un partido celebrado el día 20 del pasado diciembre.—Alfil.

DESDE SANTOYO

Cabalgata de Reyes Magos

Existen acontecimientos en la vida sencilla de los pueblos que influyen notablemente en su historia y dejan huellas imborrables.

Santoyo ha vivido —en el día de la festividad de los Santos Reyes, en el día de la ilusión infantil— horas de alegría, emoción y bullicio inusitados. Hemos contemplado la alegría inmensa de una multitud al recibir a Sus Majestades los Reyes de Oriente portadores de mensajes de paz, alegría y amor, y de multitud de juguetes y regalos que serán las delicias del mundillo infantil.

Merced a la iniciativa de nuestro entrañable paisano, Angel Ruiz miembro de la popular «Peña Marcelo» palentina, de la que recibió gentil colaboración— los niños santoyanos han visto hechas realidad las ilusiones que cada año, y en estas fechas se forjan en sus cabecitas infantiles en torno a los personajes reales de la Biblia.

La muchedumbre impaciente salió hasta una distancia de 500 metros a lo largo de la carretera, en una mañana tan hermosa, primaveral, radiante con brillo de oro, llena de júbilo.

A la una de la tarde, el estampido alegre de cohetes anunció la llegada de los Reyes, que hacían su largo viaje en autocar. Acto seguido, cabalgaron sobre lujosos caballos, iniciando el recorrido hasta la Plaza Mayor de la localidad. Fueron recibidos con nutridos aplausos y con cariñosos saludos de bienvenida.

Llegada la comitiva a la plaza y en el amplio atrio del hermoso templo parroquial, donde se había instalado una tribuna al efecto, se procedió al reparto de los juguetes a los niños, acto del que resultó un cuadro perfumado de amor, de espiritualidad, de infantil delicadeza. Quizá faltara en algunos momentos el orden que, dadas las circunstancias y el mundillo que lo formaban, era poco menos que imposible. El bullicio era inmenso.

¡Con qué ojazos de extrañeza miraban los niños las preciosas púrpuras y la faz venerables de los Magos! ¡Cómo se desprendían luego de las boquitas infantiles una sonrisa dulce e ingenua ante las palabras y regalos de Reyes! Verdaderamente resultó un acto magnífico, ingenuo, jubiloso, sencillo...

Terminado el acto, la multitud despidió a sus regios visitantes con las mismas muestras de afecto que poco antes les recibiera.

Seguidamente fueron recibidos en los locales del Ayuntamiento, por el señor Alcalde-Presidente de la misma, don Angel de la Fuente Arconada y Corporación Municipal en pleno y otras personalidades de la localidad. En el salón de actos fué servido un pequeño refresco. En el acto estuvo presente —por encontrarse accidentalmente en la localidad— el señor don Benedicto Catalina Toribios, Teniente del Ejército, Mutilado, hijo adoptivo de la Villa, unido íntimamente al sentir y a la vida de Santoyo por el que siente entrañable aprecio y cariño.

Al terminar los actos, el señor Catalina Toribios obsequió a todos los que allí nos reuníamos, con un habano de exquisita elaboración.

Quiero, por medio de estas líneas, felicitar —haciéndome eco del sentir general unánime— a cuantos de manera directa o indirecta colaboraron en la preparación de los actos, especialmente al señor Ruiz y «Peña Marcelo» palentina, haciendo votos de que esta sociedad siga en lo sucesivo llevando, como hasta ahora, la alegría e ilusión a los niños palentinos en estas fechas memorables; fechas éstas que quedan grabadas de forma imborrable en las mentes de los pequeñuelos.

Con vivos deseos de que la ayuda y colaboración que humilde, pero llena de entusiasmo, prestó este cronista, haya sido provechosa, se despide deseándoles a todos un feliz y próspero año 1960.

Moisés Pérez de C.

Santoyo, enero de 1960.

En el fútbol español pueden formarse cinco selecciones de distintos países

Nivardo Pina, en su excelente sección «Visto y Oído», de «Marca», recoge un curioso trabajo del rotativo brasileño «O Globo», en el cual se dice que en el fútbol «español» actualmente pueden formarse cinco selecciones nacionales de otros tantos países, a saber:

Selección argentina (entrenador): Herrera o Picabea): Domínguez; Alvarez, Griffa, Ramos; Diéguez, Benavídez; Hermes, Carranza, Di Stéfano, Rial y Coll.

Selección brasileña (entrenador: Martín Francisco): Carlos Gomes; Ramiro, Alvaro, Recamán; Canario, Walter; Joel, Didí, Vavá, Evaristo e Indio.

Selección uruguaya-paraguaya (entrenador: Fleitas Solich): Franklin; Villamide, Santamaría, Benítez; Achucarro, Laguardia; Agüero, Cárdenas, Martínez, Re y Villaverde.

Selección húngara (entrenador: Kalmar): Beke; Kuzman, Csoka, Peter; Szabo, Kaszas; Szalay, Kocsis, Kubala, Puskas y Czibor.

Selección española (entrenador: Barrios): Ramallets; Olivella, Garay, Gracia; Gensana, Segarra; Tejada, Mateos, Pepillo, Suárez y Gento.

GRUPO TRECE

El Hullera venció por 3-1 al Júpiter

El Hullera venció por 3-1 al Júpiter Leonés, en partido aplazado, correspondiente a la última jornada, celebrado el día de Reyes en Santa Lucía.

El Palencia pues adelanta en la tabla de clasificación a varios equipos, enter ellos al Júpiter, colocándose en duodécimo lugar.

M.C.D.2022

El Cardenal Ottaviani pronuncia un importante sermón por la "Iglesia del silencio"

"No puede haber paz en tanto que Caín pueda matar a Abel sin que nadie se preocupe"

Roma, 7.—El Cardenal Ottaviani, secretario de la Sagrada Congregación del Santo Oficio, ha pronunciado un sermón durante una misa por la «Iglesia del silencio», celebrada en la basílica de Santa María la Mayor, con la asistencia de numeroso grupos de refugiados del otro lado del telón de acero y diplomáticos.

El Cardenal, en su sermón, condenó a los estadistas occidentales que estrechan la mano de Kruschef y dijo que no puede haber paz "en tanto que Caín pueda matar a Abel sin que nadie se preocupe".

"En tanto puedan continuar sin que nadie exprese su condena la larga serie de sentencias de muerte contra tantos trabajadores y estudiantes húngaros, culpables tan sólo de haber amado la libertad aplastada por tanques extranjeros —agregó Monseñor Ottaviani—, no se puede hablar de verdadera paz, sino sólo de apaciguamiento y convivencia con los genocidas».

Recordó también el purpurado que el Papa Pío XI abandonó Roma y se trasladó a su residencia de verano para no coincidir con Adolfo Hitler cuando éste visitó la Ciudad Eterna antes de la guerra.

"Los hombres de gran responsabilidad —añadió— no se dan por enterados de la gran cantidad de autoridades y Obispos que se encuentran en la cárcel (tras el telón de acero) y no se dan cuenta de que ellos también pueden caer algún día bajo el dominio de la tiranía".—Efe.

NOTICIAS DE COLOR

EL CORAZON QUE NO ENVEJECE

Nueva York.—Los doctores William y Francis Fry, de la Universidad de Illinois, han patentado un corazón artificial de su invención, suficientemente pequeño para poder ser alojado en el cuerpo humano. Construido con materiales muy resistentes y que de ningún modo pueden contaminar la sangre, este corazón artificial —según afirman sus inventores— puede latir durante una vida entera sin acusar cansancio. Además, está provisto de un dispositivo especial que permite reducir el ritmo de las pulsaciones cuando su usuario se acueste por la noche, o acelerarlo durante la jornada.—(FIEL).

CURIOSA Y SIMPATICA COLECTA A BENEFICIO DEL ASILO DE SAN RAFAEL

Madrid, 8.—Cerca de cincuenta y siete mil pesetas fueron entregadas por el presidente del Consejo de Administración de unos céntricos almacenes madrileños al Superior de la Orden de San Juan de Dios, Padre Venancio Alonso, para atenciones de los niños acogidos en el Asilo de San Rafael.

Esta cantidad corresponde a los donativos espontáneos hechos por el pueblo madrileño y que constituyen una muestra más de la generosidad del mismo.

En la Navidad de 1955-56 —primer año de esta curiosa colecta— en un escaparate de dichos almacenes se montó un nacimiento. Alguien echó por una rendija que había en el escaparate unas monedas, y después, otras personas fueron introduciendo monedas y billetes que quedaban a los pies mismos del Niño Jesús. Cada año, la recaudación ha ido progresivamente en aumento, hasta llegar en el actual a la cifra de 51.895,60 que, unidas a las cinco mil que concede el propio establecimiento, suman el total que se entregó al Padre Alonso, pues desde el principio, se acordó que la cantidad recogida fuera dedicada a las atenciones del Asilo de San Rafael, para alegrar y mejorar a los niños lisiados allí acogidos.—Cifra.

NO-DO DE SUCESOS

APARATOSO ACCIDENTE DE AVIACION, RESULTANDO LA TRIPULACION ILESA

Londres, 7. — Un avión tipo «Viscount», de la Bea, se ha incendiado en este aeropuerto al fallarle en el aterrizaje su rueda delantera.

Los 54 pasajeros de la aeronave y los 5 miembros de la tripulación, se salvaron ilesos, aunque algunos de los pasajeros acusaron los efectos del «shok emocional».

Según un portavoz de la Compañía, el aparato, procedente de Dublin, estaba rodando ya sobre la pista a una velocidad de 100 kilómetros por hora, cuando falló la rueda delantera y el «morro» del avión se hundió en el suelo. El fuego se declaró mientras se estaba desalojando el pasaje.—Efe.

MARINEROS SALVADOS

Pori (Finlandia), 7.—Los nueve hombres de la tripulación del pesquero alemán "Wischhafen" han sido recogidos por el remolcador finlandés "Porin Kharu", poco antes de que aquél se hundiera en el golfo de Botnia, a unas 25 millas marinas al Oeste de Raumo.

El "Wischhafen" se vió sorprendido por una fuerte tormenta y en difícil situación debido al hielo que se depositaba sobre su cubierta en cantidades cada vez mayores, enviando un mensaje de socorro que atendió el remolcador finlandés.—Efe.

MUERE AL CAER DESDE UNA VENTANA

Viena, 7. — Uno de los jueces del Tribunal Supremo de Budapest, Josj Macser, murió al caer desde una ventana durante las vacaciones de Navidad, informan los turistas llegados a esta capital. Fué enterrado el día 28 de diciembre, según informan hoy en la capital húngara.

Macser formaba parte de los tribunales que juzgaron a numerosos prisioneros acusados de haber cometido crímenes durante la revuelta de 1956; sufría crisis nerviosa desde hace varias semanas.—Efe.

PILOTO MUERTO

Eiken (Suiza), 7. — Un avión a reacción tipo «Venon», de construcción británica, de las fuerzas aéreas suizas, se ha estrellado cerca de Eiken.

En el accidente pereció el piloto del aparato, pero el nombre del mismo no ha sido aun revelado.—Efe.

MUERTO AL VOLCAR UN TRACTOR

Avila, 6.—En el kilómetro 38 de la carretera de Medina del Campo a Peñaranda de Bracamonte, término de Arévalo, un tractor con remolque, conducido por Rafael Lozano Lorenzo, en el que iba Guillermo Prieto Sánchez, a consecuencia de fallarle el firme, por orillarse demasiado, volcó aparatosamente.

Guillermo quedó aprisionado debajo del vehículo y resultó muerto en el acto.—Cifra.

CARPINTERO MUERTO AL CAERSE DE UN ANDAMIO

Madrid, 6.—Al caer de un andamio resultó muerto el carpintero Juan Sánchez Abella, que trabajaba en el poblado de San Blas. Vivía en la barriada de Vallecas.—Cifra.

MUERTE REPENTINA DE UNA MUJER MOMENTOS DESPUES DE INYECTARSE PENICILINA

Madrid, 6.—A los pocos momentos de ponerse una inyección de penicilina resultó muerta Alfonsa García Colina, de 59 años. Se sintió indispuesta al salir de la clínica donde le había sido administrado el inyectable y al ingresar en la Casa de Socorro sólo se pudo certificar su defunción.—Cifra.

UN NIÑO DE QUINCE MESES PERECE AHOGADO EN UNA CHARCA

La Coruña, 6.—En una charca formada a consecuencia de las lluvias, en el lugar de Outoiro Viono, en esta capital, pereció ahogado el niño de 15 meses de edad, José Luis Vázquez González, a quien su madre, al ir al mercado dejó al cuidado de una hermanita de seis años de edad. Cuando regresó la madre se encontró con la niña que estaba jugando con otras amigas y le dijo que el niño estaba jugando más adelante. Siguió la madre y encontró al pequeño tendido sobre la charca y ya sin vida.—Cifra.

SE INVESTIGA EL PARADERO DE UNA SEÑORA ALEMANA

Barcelona, 6.—La Policía de Valencia solicitó de la de Barcelona datos de una señora alemana llamada Therese Kittelberger, de 75 años de edad, domiciliada en Munich, la cual había sido invitada por su hijo para pasar con él las fiestas de Navidad y Año Nuevo, sin que llegara a su destino.

De las gestiones efectuadas, se sabe que Therese Kittelberger había cruzado la frontera franco-española de Port-Bou unos días antes de Navidad, el 17 de diciembre, pero en cambio, no figuraba registrado su nombre en ningún hotel o pensión de Barcelona, por lo que se supuso que había continuado viaje sin detenerse aquí o se había hospedado en un domicilio particular.

Sin embargo, la casualidad ha aportado una pista que sigue la Policía para averiguar el paradero de dicha señora. Tres mozalbetes presentaron una denuncia en la Comisaría del Norte contra dos ferroviarios a los que habían entregado dos bultos y un saco de viaje que encontraron en las inmediaciones de la vía férrea, a la entrada de Barcelona.

Dentro del saco de viaje figuraban varios efectos, joyas y un pasaporte a nombre de la alemana Therese Kittelberger. La denuncia estaba motivada porque, según los citados muchachos, se habían quedado con tres sortijas que había en los bolsos.—Cifra.

MUERE A CONSECUENCIA DE LA PALIZA QUE LE PROPINARON UNOS ATRACADORES

Jaén, 6.—En el Hospital Provincial ha fallecido Antonio Gallardo Rodríguez, de 48 años, de profesión arriero, que fué agredido de noche por unos desconocidos en la Alameda de Calvo Sotelo con el propósito de robarle, despojándole de 200 pesetas que llevaba en el bolsillo y propinándole tan bárbara paliza que le ha costado la vida. La víctima fué asistida de primera intención en la Casa de Socorro. Presentaba graves heridas en la cabeza de pronóstico grave. En la tarde de hoy ha fallecido como consecuencia de dichas heridas. Los agresores se dieron a la fuga.

La Policía trabaja activamente para dar con los autores del bárbaro hecho.

Antonio Gallardo era una persona muy apreciada en esta ciudad, especialmente en el ramo de la construcción en el que trabaja con su recua de burros en las tareas de transporte.—Cifra.

OCHO HERIDOS AL VOLCAR EL REMOLQUE DE UN TRACTOR

Pamplona, 8.—Ocho personas resultaron heridas, de ellas tres graves, al precipitarse el remolque sobre el tractor NA. 661, que lo conducía.

En el lugar conocido por San Antón, término de Fustinana, Antonio Gil Marchita, de 37 años, guiaba un tractor de su propiedad, cargado con sacos de maíz y sobre los que viajaban once trabajadores. En una cuesta pendiente, el remolque se precipitó sobre el tractor, volcando.

Los heridos graves, son: Vicente Redrado Prat, de 42 años, casado; Severino Aguirre Zamora, de 45, casado y Anges Lostas Bozal, de 33, casado.

Sufren lesiones de pronóstico reservado: Leoncio Lorza Pradilla, de 52 años; Félix P. Vitas, de 39, casado; José Antonio Garijo Redrado, de 20, soltero; Simeón Garijo Gómez, de 62, casado y José María Laranavitas, de 23, soltero, todos ellos vecinos de Fustinana.

Los tres primeros fueron trasladados a una clínica de Pamplona.

Ha sido detenido el conductor del tractor por estimarse que el accidente se debió a una imprudencia suya, al frenar el vehículo en la pendiente, que motivó el vuelco del remolque.—Cifra.

HERIDO POR SALVAR A OTRO

Morón de la Frontera, 8.—Al desmontar la instalación eléctrica colocada en una de las calles céntricas de la localidad, con motivo de las fiestas navideñas, uno de los obreros quedó asido a un cable de alta tensión, a una altura de unos diez metros.

El electricista jefe, don José Gutiérrez Mane, de 53 años, casado, le aconsejó que se tirase rápidamente para que con el peso del cuerpo, pudiera desprenderse del cable. Así lo hizo el obrero y el señor Gutiérrez Mane le esperó para recogerle en los brazos.

Gracias a este humanitario rasgo del electricista jefe, el obrero resultó ileso, mientras el señor Gutiérrez Mane tuvo que ser asistido en la Casa de Socorro y después hospitalizado en una clínica, por sufrir fractura de la rótula de la pierna izquierda y fuerte golpe en el pecho.—Cifra.

EL CURANDERO SE LLEVO 9.000 PESETAS

Las Palmas de Gran Canaria, 8.—En un pago de la ciudad del Telde, se presentó en casa de José Rivero Díaz, de 37 años, un individuo haciéndose pasar por curandero milagroso, y que le propuso la curación rápida de él y de su hijo, ambos invidentes.

En principio, José aceptó la operación propuesta, y el curandero dijo que su primer paso tenía que ser registrar concienzudamente la casa, sin presencia de nadie, «a fin de exterminar los malignos espíritus, causa de la ceguera del padre y del hijo».

Cuando el desconocido se marchó, Rivero pudo comprobar que le habían desaparecido 9.000 pesetas que tenía guardadas, hecho que denunció a la Guardia Civil. Esta sigue ya la pista a un tal José Rojas Medina, que vive en Las Palmas, por haber cometido otras estafas similares, creyendo se trate esta vez también del mismo sujeto.

La Benemérita ha detenido en Las Palmas a Leandro Crespo Lemes, de 42 años, cómplice de Rojas Medina, el que también fué en otra ocasión aprehendido en Lanzarote por cometer estafas utilizando el mismo procedimiento de ahora.—Cifra.

DE COMPRA LOS SABADOS

COMERCIOS RECOMENDADOS

Comercio Polo, S.A.
TEJIDO
Exclusivas de alta costura
Tapicería y Alfombras
Teléfono 1830
Mayor núm., 99

BOTOS CAMPEROS
a 380 y 355 pesetas
ZAPATOS CABALLERO DE BOX-CALF, A ..... 120 y 100 Ptas.
ZAPATOS SEÑORA DE BOX-CALF, A ..... 75 y 65 »
COMPRUEBELO EN
Calzados AURELIO
NUMERO 8 CALLE MAYOR, NUMERO 8 PALENCIA

EL MEJOR REGALO...
QUIEN REGALA UN LIBRO DENOTA CULTURA Y BUEN GUSTO, PIDA EL QUE DESEE EN

¡¡Señoras!!
¡¡Señoritas!!
Tener belleza no es suficiente. HAY QUE ENMARCARLA EN TEJIDOS SELECCIONADOS Y DE ULTIMA MODA
VISITE
Los escaparates de
PALACIO DE LA MODA

En MA-CI un reloj comprado y... ¡andando!

Deléitese con un buen libro
Pida las últimas novedades a
I. G. DIARIO - DIA
Mayor, 147 - PALENCIA

¿DONDE COMPRAR UN BUEN ZAPATO?
en ZAPATERIA SANTIAGO
EL GRANDIOSO VOLUMEN DE NUESTRAS VENTAS LE ASEGURA QUE
EN NUESTRAS ESTANTERIAS HAY UN ZAPATO PARA VD.
Nuestros precios benefician al comprador.-Mayor, número 53

Si tiene un paladar exquisito...
en meriendas, desayunos y... siempre...
Chocolates Trapa

Distribuidor oficial de TABLEX

LA SEÑORA

D.ª EUSEBIA PABLO VALDEOLMILLOS

(Viuda de Angel Valdeolmillos)

Falleció en Palencia el día 8 de Enero de 1960

A los 74 años de edad

Después de recibir los Santos Sacramentos y la Bendición Apostólica de Su Santidad

D. E. P.

Su apenada hermana Laureana Pablo (Viuda de Alonso); hermana política Atanasia Valdeolmillos; sobrinos Carmen, Angeles, Luis, Santiago, Rosita y María de los Dolores Alonso Pablo; sobrinos políticos Julio Pajares, Carlos Martín, Luis Abad, Antonia Ramírez e Irene Ramírez; primos y demás familia,

Ruegan a sus amistades la tengan presente en sus oraciones.

Vigilia: Hoy sábado, día 9, a las 10,30, y a continuación la conducción del cadáver al cementerio de Tariego de Cerrato.
Funerales: Lunes, día 11, a las nueve de la mañana. A continuación se celebrará la misa de familia.
Iglesia Parroquial: San Lázaro.
Casa mortuoria: Héroes de Belchite, 1.

Pompas fúnebres, «Crespo»

M.C.D.2022

Recuerdos viejos

HACE 50 AÑOS

NOTICIAS DEL DIA 9 DE ENERO DE 1910

PARA LAS INUNDACIONES. — En corroboración del deseo expresado por el señor Moret en un telegrama que ayer recibió el gobernador civil de esta provincia, don Benito Francia, diciendo que se ampliarían los recursos para socorrer a los perjudicados por la inundación, ayer tarde llegó a poder de dicha autoridad civil un telegrama del señor Conde de Garay en el que participaba haberse acordado por el Gobierno se envíen otras 15.000 pesetas sobre las 40.000 ya concedidas.

JUNTA DE AUXILIOS.—Reunida la Junta de auxilio a los damnificados por las inundaciones, se acordó se fomentase la suscripción pública abierta en la Depositaría de Fondos Municipales del Ayuntamiento.

Y de conformidad con lo establecido en la base tercera de las publicadas en el «Boletín Oficial de la Provincia», se acordó nombrar a don Francisco Garrachón y a don Rufino Cebrián, para que, en unión del arquitecto municipal, giraran visitas de inspección ocular a las tierras y localidades inundadas, para apreciar los daños causados en las mismas.

DESTINO.—Ha sido destinado a prestar sus servicios en la sucursal de Burgos, el interventor de la sucursal del Banco de España en Palencia, don Evilasio Gil.

JUNTA DE BENEFICENCIA.—Para formar parte de la Junta Provincial de Beneficencia, han sido nombrados por el Gobernador civil, los siguientes señores:

Don Tomás Alonso Alonso, don Isidoro de Fuentes García y don Emilio Romero Pérez.

Por la Junta: Don Evilasio Yágüez y don Juan Melgar.

Y por el Ilmo. Sr. Obispo: don Anacleto Orejón y don Hipólito Abia.

CASINO DE PALENCIA.—Ha celebrado junta general la sociedad «Casino de Palencia», para la aprobación de cuentas y renovación de los cargos de vicepresidente, tesorero y secretario, para los que han sido elegidos, respectivamente, don Félix Herrero Diezquijada, don Fulgencio García y don Marcelo López Diezquijada.

LIBROS

«PROVISIONAL». — Novela por Juan Cepas. — Luis de Caralt, editor. — Barcelona.

«Me encontraba bien de alférez. Era como si me hubiesen hecho el grado a la medida, sin duda porque lo hicieron ajustado a la juventud española y yo formo parte de ella. Pero también creo que estas promociones de provisionales hemos entrado con justo derecho en la Historia de España y escrito allí nuestros nombres... aunque a lo peor me equivoco y todo quedará, como pensaba antes, en un recuerdo que se irá esfumando hasta desaparecer, y cuando al correr de los años —diez, doce, quince, no serán más— quieras contar a los niños de entonces lo que hemos hecho en esta guerra, se preguntarán con cara inocente, ¿pero de qué guerra hablas? En fin, dejemos todo esto: la realidad es que ahora soy teniente y me viene un poco grande el traje... pero ya creceré. Esto de crecer a prisa es algo que hemos aprendido muy bien. Ha sido nuestra gran lección. También se está muriendo la guerra... ¡y ahora sí que será ella!»

En esta reflexión del alférez Ridan —uno de tantos oficiales provisionales, alegremente heroicos que participaron en nuestra guerra— se expresa las ideas y los sentimientos de aquellas promociones de jóvenes combatientes que, por su cultura o estudios académicos, fueron elevados al rango de alféreces. Eran los «estampillados» como entonces se decían y llevados rápidamente a los frentes de batalla donde cumplieron con asombroso valor, admirable intuición castrense, inteligencia, sagacidad e indomable espíritu de sacrificio la difícil misión que se les había confiado. Eran los «provisionales» concreción y síntesis de las virtudes raciales españolas. Siempre en los temas más difíciles es cuando el español «se crece». Ante el peligro y la dificultad demuestra el genio de la raza que nos llevó a la gran aventura de crear un Imperio.

Esta novela de Juan Cepas enfoca este panorama heroico y genuinamente racial de nuestra guerra de liberación. Había tardado mucho en surgir, entre la abundosa literatura de la Cruzada, esa novela jugosa, ágil y fidedigna dedicada a glosar la gesta y el gesto de esos «alféreces» de la estrella solitaria prendida en el pecho sobre fondo negro. Ya está aquí. Juan Cepas ha llenado ese vacío y lo ha hecho con singulares dotes narrativas. Porque la novela no tiene la pretensión de ser un documento histórico. Con ello hubiese perdido mucho. «Provisional» es un relato preferentemente humano. Vemos la garra a través de las reacciones sicológicas, de las emociones y los sentimientos del alférez Ridan y sus compañeros —protagonistas de la novela— que hicieron la guerra, como tantos otros, siempre en primera línea. Lucharon silenciosa y heroicamente, pero con un heroísmo no tan espectacular como para conquistar una «laureada», aunque también muchos de ellos la merecieron.

Se trata, pues, de una novela que da testimonio de una epopeya paradójicamente gris y brillante que se escribió sobre la nieve y entre el fango de las trincheras. Es un relato no inventado, fidelísimo testimonio de la gesta. Una novela, en fin, jugosa y ágil, de indudable calidad literaria y de la mejor contextura narrativa que ilumina una de las interesantes parcelas de nuestra guerra a través de la etopeya humanísima de aquellos bravos mozos que combatieron alegremente con una estrella solitaria sobre el pecho y una sonrisa en los labios.

EL DIARIO PALENTINO-
EL DIA DE PALENCIA

El periódico más leído en toda la comarca palentina, por su gran información.

La vida en la Región

La viuda e hijos del labrador asesinado en la provincia de Burgos han recibido donativos por importe de 110.000 pesetas

Un vecino de un pueblo leonés no "picó" en el cebo de un timador

AVILA

«EL PARTIDO DEL SIGLO».—El anunciado partido de fútbol a disputar entre una selección de médicos y abogados de la capital abulense que con el fin de recaudar fondos con destino a la Campaña de Navidad había sido montado hace tiempo, después de numerosos aplazamientos, se ha celebrado el Día de Reyes.

Hubo las consiguientes disputas y comentarios desde la mañana y por fin bastante público acudió al Campo de Deportes para presenciar la original pugna, que, en el aspecto deportivo, casi quedó inédita. El resultado fué de empate a cero.

Según las crónicas de la ciudad en lo económico se consiguió «una buena cantidad, con más de tres ceros de recaudación» y en resumen un entretenido espectáculo.

Algunos de los profesionales que no han podido tomar parte en tal encuentro han anunciado que proyectan con idénticos benéficos fines una función teatral.

BURGOS

LOS REYES EN VILLAMIEL DE MUÑO. — Atendiendo una magnífica iniciativa del Moto Club Burgalés, en la noche de Reyes se organizó una vistosa caravana que partiendo de la capital burgalesa se trasladó al pueblo de Villamiel de Muño, lugar donde residen la viuda e hijos del desventurado labrador Isidro Alcalde, que fué asesinado en el pasado mes de diciembre.

En la caravana tomaron parte diversas representaciones del Municipio burgalés, de Cáritas Diocesana, de Radio Popular de Burgos y de nuestro colega «Diario de Burgos», así como la Peña Guitarrista Burgense.

La llegada a Villamiel constituyó un acontecimiento extraordinario y tanto el vecindario como todos los integrantes de la cabalgata vivieron una emocionante Noche de Reyes. Los hijos del infortunado labrador recibieron espléndidos regalos, así como el resto de los niños de la localidad.

Al propio tiempo le fué entregada a la viuda, doña Isabel Mariscal el importe de las recaudaciones conseguidas por Cáritas, Radio Popular y «Diario de Burgos», en sus correspondientes suscripciones abiertas con este humanitario fin, que ascienden a un total de 110.000 pesetas.

La emoción de esta desventurada familia fué indescriptible.

LEON

¡YA ERA HORA!—En la localidad de Cifuentes se ha dado el caso de que un vecino de la misma, después de ser objeto de hábil treta, no (picara el anzuelo» y consiguiera no ser timado.

Ante la casa de Cruz González paró un magnífico coche del que descendió un individuo desconocido para el dueño de la casa. Sin llamar a la puerta, ni hacer pregunta alguna, penetró en la vivienda y se dirigió hacia una de las habitaciones. El señor Cruz, que estaba en la cocina, llamó la atención al desconocido, que le aseguró inmediatamente que era sobrino suyo y le preguntó por todos sus hijos, dándoles a cada uno su nombre real. El señor Cruz insistió en que no le conocía. Pese a ello, el visitante misterioso le anunció que venía en compañía de unos extranjeros, que no sabían hablar el español y que traían en su poder ropas magníficas que podían comprar a precios de verdadera ganga. «Una compra a medias—añadió—sería un gran negocio; yo tengo dos mil pesetas (que le enseñó en su cartera), si usted pone 4.000 el negocio está hecho».

Pero el vecino Cruz González seguía con la «mosca tras de la oreja» y a pesar de que hacía pocos días había vendido una vaca, no «picó el anzuelo» y el extraño «pariente» salió volando de la localidad.

SANTANDER

LA FERIA DE TORRELAVEGA.—Mil ciento setenta y cinco transacciones se han registrado en la última feria de Torrelavega, acudiendo tratantes de 17 provincias españolas al recinto de La Llana, Vizcaya y Guipúzcoa fueron las provincias que más reses compraron (111 la primera y 110 la segunda) seguidas de Madrid y Barcelona.

En lo que respecta a vacas de leche hubo desanimación inicial, pero después las ventas se realizaron en cantidad y con rapidez.

Se vendieron cinco reses de más de 21.000 pesetas y tres entre 19.000 y 21.000 pesetas.

Las reses de poco y mediano valor continúan con cotizaciones inalterables y las de 15.000 pesetas para arriba son las que han experimentado pequeñas alteraciones.

Jefatura Provincial de Ganadería

Autorización de la feria de ganado del día 15 del actual, en Santibáñez de la Peña

Habiendo sido autorizada por esta Jefatura la celebración de la feria de ganado del día 15 de los corrientes en Santibáñez de la Peña, todo ganadero que desee acudir a la misma, deberá tener presente en todo momento las instrucciones dictadas por el Excmo. señor Gobernador Civil en Circulares de fechas 3 de octubre de 1958 («Boletín Oficial de la Provincia» número 119) y de 4 de noviembre de 1959 («Boletín Oficial de la Provincia» número 132), sobre la celebración de ferias y mercados.

Lo que se hace público para general conocimiento.

Palencia, 7 de enero de 1960.—El Jefe del Servicio, V. Calcedo.

BOLSA Y FINANZAS

Cotizaciones de los mercados de valores e impresiones de la jornada facilitadas por el BANCO DE BILBAO y la AGENCIA CIFRA correspondiente al día 8 de Enero de 1960

BOLSA DE MADRID

Madrid, 8.—Cierra la semana con una jornada de realización de beneficios que motiva pérdidas en casi todos los valores, siendo las más destacadas para Auxiliar de Ferrocarriles, Campsa, Sevillana, Mobiliaria Metro y Felguera, con 6 enteros; Telefónica, 7; Hidroeléctrica Española, 7,5; Española de Petróleos e Industrias Aragonesas, 8; Banco Crédito Industrial y Ponferradas, 10; y Minas del Rif, 15.

Al cierre se mantenía la indecisión en los cambios.—Cifra.

BANCOS: España, 630.—Crédito Industrial, 134.—Exterior, 264.—Central, 478.—Banesto, 580.

ELECTRICAS: H. Española, 244,5.—Nansa, 119.—Sil, 166.—Sevillana, 142.—Madrileña, 182.—FECSA, 170. Fenosa, 162.—Leonesas, 151. — Chopro, 126.—R. Zaragoza, 128.

SIDEROMETALURGICAS: Auxiliar FF. CC., 280.—Material y Construcciones, 145.—Manufacturas Metálicas M., 43.

MINERAS: Duro-Felguera, 180. — Rif, 460.—Guindos, 110. — Ponferrada, 600.

QUIMICAS: Explosivos, 240.—Petróleos, 247.—Hidro-Nitro, 106.

CONS. E INMOBILIARIAS: Inmobiliaria Metropolitana, 150. — Urbis, 94.

ALIMENTACION: Ebro, 445. — El Aguila, 430.—G. Azucarera, 171.

TEXTILES: Fefasa, 142.—Sniace, 238.

VARIAS: Campsa, 168.—Construcción Naval, preferentes, 111.—Tabacalera, 184. — Telefónicas, 174. — Transmediterránea, 155,5. — Metro Madrid, 145.—Hidrocivil, 104.

DERECHOS: Auxiliar, 60.—Fecsa, grandes, 150.—Idem, pequeños, 32.—Azucarera, 69,5.—Ebro, 98.—El Aguila, 108.

BOLSA DE BILBAO

Bilbao, 8.—La flojedad del mercado ha producido descensos de relieve en algunos títulos, destacando los correspondientes a Bilbaína, con 75 enteros; Explosivos, 17 y medio; Ponferrada, 12; Hornos, 8; Papelera, 7 y medio; Telefónicas y Bancobao, 7; Petróleos, 10; y 5 en Hispano, Española, Iberduero 1957, Unquinesa y Babcock. Por el contrario entre la media docena de mejoras, solo destaca la Aznar, cotizada en alza de 70 enteros.

Al cierre, la sesión mostraba desorientación y nervosismo.—Cifra.

BANCOS: Banco de Bilbao, 565.—Banco de Vizcaya, 575.

NAVEGACION: Naviera Aznar, 230.—Naviera Bilbaína, 130.—Naviera Vascongada, 145.

QUIMICAS: Papelera Española, 272,5.—Unquinesa, 197. — Resinera, 150.—Nicas, 125.

SIDEROMETALURGICAS: Altos Hornos, 195.—B. Wilcox, 350.—Basconia, 265.—Euskalduna, 202,5.—Cerrajera de Mondragón, 405. — Santa Bárbara, 125.

ELECTRICAS: Iberduero, ordinarias, 247.—Idem, nuevas, 233.—Idem novísimas liberadas, 223.—Idem, novísimas sin liberar, 219.—R. Zaragoza, 126.

CUPONES: Bancobao, 177.—Bancaya, 146.

BOLSA DE BARCELONA

Barcelona, 8.—Se ha frenado la euforia reinante estos últimos días y la afluencia de papel originó un descenso casi general en todas las operaciones realizadas, teniendo expresiones de cierta consideración, como Motor Ibérica, que baja 30 enteros; Cros, 21; Petróleos, 24; La Seda, 15 y Tabaco de Filipinas; 10, la España Industrial.—Cifra.

Petróleos, 539.—Explosivos, 241. — Cros, 429.—Aguas Barna, 208.—Motor Ibérica, 1.070.—C. Metálicos, 533. —Tabacos Filipinas, 515.

BANCO DE BILBAO
Banca. — Operaciones de Bolsa. — Pago de negociables de trigo
Mayor Pral., 113. — PALENCIA

BANCO DE SANTANDER
Fundado en 1857
Banca - Cambio - Bolsa
Caja de Ahorros
Mayor Pral., 70. PALENCIA

Un abogado y un técnico agrícola a su servicio, suscribiéndose a MIES. Revista mensual. Suscripción: 36 pesetas al año. Apartado, 15. Palencia.

anuncios por palabras

Alquileres

TOMARIA en alquiler piso hasta 600 pesetas. Teléfono 1859.

SE ARRIENDAN locales en el barrio de Santa Ana. Razón, Hotel Central.

NECESITO piso, 800 pesetas aproximadamente. Informes, esta Administración.

ALQUILASE una bodega. Informes, Hotel Samaría.

ALQUILASE local pequeño. Informes, Valentín Calderón, 16, primero.

Automóviles

VENDO coche S. P., ocho plazas, motor Barreiros, gasto nueve litros. Tratar, Plaza Mayor. Taxi. Antonio Aguado.

VENDO «Pegaso» 140 HP., recién reparado, menos de medio millón; llamen teléfono 1172. Torrelavega (Santander).

VENDO camión Dodge, motor Barreiros o gasolina. Toda prueba. Facilidades pago. Rasillo. Burgos, 23. Teléfono 3571.

VENDO furgoneta Opel, nueve HP., buen estado, económica. Colón, 39.

Compras

CEBADA, avena, centeno, compro. Cereales Royuela. Alisal, 29. Teléfono 3107.

CEBADA y avena compra siempre Benigno Martín. Avenida Manuel Rivera, 5. Palencia.

CEBADA compra siempre Lucio Gómez. Avenida Valladolid, 16. Palencia.

COMPRO 10.000 kilos leña de monte. Fábrica mantas Casañé, S. A.

Enseñanzas

REVALIDA 4.°

ACADEMIA "HISPANO"

AUTO-Escuela. Informes, Recambios Rafael López.

Fincas

OCASION: Vendo casa en Guardo, agua corriente, amortizable en diez años. Marcelino Bravo.

VENDO finca cuatro obradas y media, con gallinero, chalet y otras dependencias. Informes, José Antonio, 1, primero.

VENDO o arriendo locales propios para negocios. Garrido. Santiago, 11.

SE VENDEN parcelas para edificar, sitio céntrico. Informes, María López (Granja Emilia). Palencia.

Ganados y aves

VENDO seis cerdos diferentes pesos, cebados. Angel Alvarez. Marcilla.

VENDO novilla holandesa, primer parto, próxima a parir. Melecio-Villalba. Calzada de los Molinos.

SE VENDEN tres cerdos 40 kilos. Calle Colombia. El Cristo. Alejandro Poza.

SE VENDEN cerdos al destete. Calle Arapiles, 6. Dimas Delgado.

VENDO tres cerdos 70-80 kilos. Mazariegos. Juventino García.

SE VENDEN 40 ovejas emparejadas en Villoldo. Felipe López.

VENDO potro postier bretón, treinteno, negro, estrellado, entero, de 1,70 de alzada. Julián Domínguez. Abastillas.

POLLITOS de Barcelona y Navarra Rogle Prat Leghorn, recibidos comenzada campaña, garantizando pocas bajas, sabiendo cuidar. Infórmese y después encargará. Luis Diez. Casas Hogar, 42, primero. Palencia.

VENDO 85 ovejas emparejadas. Para tratar, Villanueva del Rebollar. Cacharro.

VENDO cerdos destete. Pan y Guindas. Anastasio Cabezón.

GANADEROS pulpa de remolacha, vende Benigno Martín. Manuel Rivera, 5.

CASTELLANA negra "Gigante". Castellana blanca "Gigante". Tamaño y peso de huevos no conocidos hasta ahora. Gallos reproductores. Pollitos. Huevos de incubar. Explotación Agrícola "Masía San Agustín". Pinos Puente (Granada). Teléfono 70. Agente: Tejada y Compañía, S. L. Berruguete, 3 y 5. Teléfono 1735.

VENDO 185 ovejas abocadas a parir, todas la misma señal. Angel Santiago. Alba de Cerrato.

SE VENDE una mula de cinco dedos. Valentín Merino. Perales.

VENDO cerdos destete. Barrio El Cristo. Traseras calle Avión, junto al túnel de Acequia. Eduardo Saldaña.

VENDO 100 ovejas pariendo, mula tres años, macho de seis. Santa Cecilia del Alcor. Ignacio.

SE VENDEN por falta de guarda, dos machos de 30 meses, dos de 15 y yegua abocada a parir y mula de año. Santa Cruz de Boedo. Francisco Alonso.

VENDO 30 ovejas nuevas emparejadas, por lotes. Felipe Vegas. La Serna.

SE VENDE jato empezando a comer y marrano cebado. Carretera Villamuriel. Simón Ruiz.

Hospedajes

ADMITO pupilos; alquilo camas. Mayor, 4, segundo.

SE NECESITA señorita pensionista. Cardenal Cisneros, frente al Campo de la Juventud, segundo piso. Palencia.

Maquinaria y Reparaciones

ARADOS cubresemillas bisurcos, trisurcos, cuatrisurcos. Sembradoras de cereales y remolacha. Distribuidoras de abono. Remolques. Gradas de todos los tipos. Arados tipo Oliver. Cortarraíces. Básculas. Bombas. Almacenes maquinaria Ortega y Ortiz de Zárate.

REMOLQUES y arados de tractor, bombas, grupos moto-bombas, motores, básculas, carretillas, poleas, correas, cojinetes, mangueras, tornillería y repuestos. Almacenes Pinacho.

SEMBRADORAS, gradas, arados, repuestos. Almacenes de maquinaria, Sobrinos de Fidel Diego, S. R. C. Palencia.

NEUMATICOS, correas de ventilador, correas trapezoidales. Navamuel. Casado del Alisal, E. Teléfono 1937.

GRUPOS moto-bombas a gasolina, petróleo, aceite pesado y eléctricos. No olvide que disponemos del grupo de mayor rendimiento con la mitad de consumo que los corrientes, mangueras y accesorios en general. Tejeda y Cía. S. L. Palencia.

POR COMPRA cosechadora autopropulsada, vendo dos remolcadas. Santa Ana. E. San Martín Lomas.

SE VENDE o arrienda molino, con o sin fincas. Payo de Ojeda. Dirigirse Javier Rodrigo. Cirilo Tejerina, 3. Palencia.

Pérdidas

PERDIDA reloj Omega, oro. Monte Valderrobledo. Gratificaré devolución. Restaurante La Rosario.

Préstamos

HIPOTECAS sobre fincas rústicas, urbanas, interés 4'5, tramitación rápida, absoluta reserva. Tristán. Montero Calvo, 22 Valladolid.

Trabajo

PASTOR se necesita. Finca Mazariegos. G. Vega.

SE OFRECE chófer, carnet primera, particular o camión. San Antonio, 3. Carcavilla.

SE NECESITA camarera de piso y chica de limpieza, con buenas referencias. Razón, Hotel Central.

SE NECESITA hortelano capacitado, con buenas referencias. Razón, Hotel Central.

SE NECESITA chica y asistenta. Hotel Iberia.

SE NECESITA niñera. Mayor, 236. Doctor Escapa.

IMPORTANTE empresa precisa representantes Palencia capital y pueblos importantes provincia. Escribid 9672. Vergara, 11. Barcelona.

HALLASE vacante plaza guarda ganado mular. Jefe Hermandad. Villota del Duque.

REPRESENTANTE relacionadísimo provincia Asturias, aceptaría representación casa importante cosechera o almacenista de cebada. Dirigirse a J. I. Hurlé de Castro. Avenida H. Felgueroso, 6, segundo. Gijón.

NECESITO criado por año, facilito casa. Angel Alvarez. Marcilla.

SE NECESITA oficiala bordadora en blanco. Doctor Cajal, núm. 2, principal, derecha.

NECESITO sirvienta señor solo. Trinidad Ramos. Capillas.

HORTELANO se ofrece para vivir en finca. Carretera Grijota, Los Hoyos. Marcelino o Teléfono 3072.

Traspasos

TRASPASO churrería mecánica, acreditada. Patio Estación. Venta de Baños.

Varios

COCINAS todos los modelos; blancas, negras, para carbón, electricidad, gas butano. "La Hortensia".

LAVADORAS Agni, Tarbi y otros modelos, sin lujos, pero económicas, eficaces. Ferretería Isasmendi-Madrigal.

VENDO una mula a elegir entre tres y dos carros de par. E. San Martín. Lomas.

TUBERIAS uralita. Para abastecimientos y conducciones de agua en medianas y altas presiones. Uralita. Agencia Oficial de Ventas, Avenida José Antonio, 45. Telf. 1455. Palencia.

PAÑERIA selecta. Sastrería Herguedas. Ultimas novedades. Mayor, 107.

SE ALQUILA local grande; se venden estanterías. Marqués de Albaida, 26. Taller Ebanistería.

COCINAS de hierro y esmaltadas, cuartos de baño, económicos y lujo, precios afinados. Pastor. Modesto Lafuente, 20. Palencia.

AZULEJOS todas clases, mosaico terrazo, vea surtido. Almacenes Grajal. Martínez Azcoitia, 15.

TRACTOR Turner gas-oil 40 HP., remolque, rotavator, rodillo desterronador, cuatro cultivadores remolacha, tres arados y otros aperos, todo perfecto estado. Explotaciones Agro-Pecuarias "La Nava". Paredes de Nava.

SE VENDE instalación completa para fabricar con mil litros de leche de oveja, todo como nuevo, con sus estanterías y terneros para el pasto y suero. Razón, Gregorio Andrés. Fuente Don Guarín. Palencia.

VENDO yegua preñada contrario, ocho años, siete dedos, buen trabajo, guadañadora Massa, carro varas para 2.000 kilos, arados Braban, Oliver y cultivador y dos cerdos media ceba. Calvo Sotelo, D., tercero.

Vehículos

POR ADJUDICACION, vendo tractor "Fordson Major", motor Barreiros y levantamiento nuevos, remolque 3'5 toneladas. Afrodisio Abia. Arenillas San Pelayo.

VENDO Lambretta o cambio por menor. Eulogio. Practicante, Venta de Baños.

VENDO Guzzi 65. La Hortensia. Manuel Rivera, 26.

VENDO tractor alemán Dentz, 30 HP., refrigerado por aire, estado nuevo. Angel Santiago. Alba de Cerrato.

Ventas

SE VENDE alfalfa empacada. Carrión de los Condes. Ambrosio Nevares.

TRIPAS todas clases, precios bajos. Estrada, 3. Cerca Bar Moreno.

PIANO, se vende, marca Kaim Kästner, clavijero metálico, en perfecto estado. Razón, Parroquia San Antonio.

SE VENDEN 6.000 chopos plantones canadienses. Dueñas. Mariano Frías.

«LA CARMINA», fábrica de mosaicos y materiales de construcción, precios interesantes, tubería sanitaria y ligera, fibro cementos vascos y gres. Jesús Curieses.

TRIPAS secas, saladas, moños chinos, culares de cerdo. Franco, 4. Santiago González.

CARNE novillo, especial para matanzas, desde 40 pesetas kilo, sin hueso. Carnicería "Alfonso". Parada coches Moreno.

SE VENDE sillería completa, tapizada, cuatro sillas, sofá, velador y vitrina, estilo Isabelino, en magnífico uso, buen precio. Razón, esta Administración.

VENDO 1.000 plantas. Luis Gutiérrez. Poza de la Vega.

VENDO planta chopo canadiense. Angel Herrero. Quintanadiez.

VENDO 15-20 toneladas remolacha semiazucarera. Alipio Antolín. Castromocho.

SE VENDE partida chopos. Cordovilla la Real. Virgilio Sendino.

CORTA de roble de buena calidad, se vende por pequeñas y grandes partidas en finca de la provincia de León. Informes, Mayor, 170, tercero.

SE VENDE una tablada de berza para el ganado, en Becerril del Campio. Sixto Martín.

Pelikan
GOMA ARABIGA

Industrias Gráficas
DIARIO-DIA
MAYOR, 145-147 • PALENCIA

ESCENARIOS Y PANTALLAS

Estrenos cinematográficos

PRINCIPAL

SIMBAD Y LA PRINCESA.—Nacionalidad: inglesa. — Director: Nathan Yvarn. — Protagonistas: Kersein Matherers, Katryn Grant, Richard Eyer. — Fecha de estreno en Palencia: 6-I-60.

El relato fílmico de las fantásticas aventuras de «Simbad, el Marino», ha sido realizado con un hábil procedimiento que consiste en la superposición de una doble película, lo que permite lograr efectos ópticos sorprendentes, como la reducción y aumento de personajes y otros trucos muy efectistas, unos mejor logrados que otros.

Simbad es el héroe legendario que salva a un mago en la isla de lo cíclopes, donde se guarda un fabuloso tesoro y la lámpara de Aladino.

La rivalidad con el mago y las luchas con los cíclopes, dragones y esqueletos, dan la contextura argumental de esta película realizada para los niños, aunque algunas de las secuencias pueden resultar inadecuadas para la imaginación de los de más corta edad, por la caracterización impresionante de los monstruos.

El mérito principal es, como ya se ha dicho, el trucaje de los efectos de magia. Entre los mejor conseguidos podemos citar la disminución de tamaño de la bella protagonista y el duelo a espada de Simbad con un esqueleto.

Película pueril que también puede gustar a los mayores si quieren hacerse otra vez niños.—V. B.

ORTEGA

ANGELES DE ACERO. — Nacionalidad: inglesa. — Director: John Gilling.—Protagonista: Ray Milland, Anthony Newle, Bernard Lee. — Fecha de estreno en Palencia: 6-I-60.

Son ya varias las películas de propaganda militarista realizadas en Norteamérica sobre la preparación de los jóvenes oficiales, marinos y aviadores. Esta producción inglesa se ha calcado sobre idéntico patrón estereotipado. Se nos presenta el proceso de instrucción de los cadetes de la R. A. F. (Reales Fuerzas Aéreas), con toda minuciosidad. Para dar mayor interés y amenidad a la vida interna de la Academia, se ha entreverado un problema de conciencia de uno de los profesores que por un acto de desobediencia fué el responsable de la muerte del padre de uno de sus alumnos. Este, superado el conflicto sentimental, llega a ser uno de los más brillantes pilotos.

El aspecto humano de la película resulta más interesante que el propiamente expositivo de la vida oficial de los jóvenes cadetes. Pero casi todo el filme lo llenan las exhibiciones de los vuelos acrobáticos y presentación de los prototipos de los modernos aviones, que culmina en la fiesta espectacular de entrega de despachos.

Película de perfecta realización, no exenta de matices de humor y emoción, que verán con agrado todos los entusiastas de la aviación, aunque esta última faceta aparece recargada y monótona sobre todo en la segunda mitad. La interpretación excelente, sobresaliendo el extraordinario actor Ray Milland.—V. B.

GOBIERNO MILITAR

GOBERNADOR MILITAR INTERINO.—Durante la ausencia del Excelentísimo señor Gobernador militar de la plaza, coronel don Carlos Hernández Risueño, que se encuentra en Madrid tomando parte en los cursos que para mando de División, se han inaugurado hoy en la Escuela Superior del Ejército, se ha hecho cargo del Gobierno Militar de la provincia, con carácter interino, en tanto dure dicha ausencia, el Teniente coronel de Artillería, de la Fábrica Nacional, Ilmo. Sr. D. Luis Rifé Goicoolea.

PASCUA MILITAR.—El pasado día 6, festividad de los Santos Reyes Magos, y con motivo de la Pascua Militar, se celebró en los salones del Gobierno Militar de la provincia, una recepción durante la cual fué cumplimentado por las autoridades provinciales y locales, el Gobernador militar coronel don Carlos Hernández Risueño.

Cartel de la Falange

ORGANIZACION JUVENIL ESPAÑOLA

CURSO DE NIEVE EN NAVACERRADA.—Ayer, día 7, se desplazó al Puerto de Navacerrada, el Delegado Provincial de Juventudes, para inspeccionar el Curso de Nieve que viene celebrándose en aquellas pistas, en el que participan 20 camaradas de la Organización de esta Provincia, con alojamiento en el Albergue Juvenil «Franco».

Con un tiempo excelente, y unas pistas en perfecto estado para la práctica de este deporte invernal, el Curso se desarrolla sin novedad, encontrándose todos los cursillistas en perfectas condiciones y lamentando que ya el día 9 haya de darse por finalizada esta actividad.

Palencia, 8 de enero de 1960.

Lea todas las semanas nuestro "SUPLEMENTO AGRICOLA"

AYUNTAMIENTO

VENTAS EN LA VIA PUBLICA O EN TERRENOS DEL COMUN

Para conocimiento de cuantas personas sean titulares de puestos y casetas de venta en la vía pública o terrenos del común, o que realicen dicha venta callejera o ambulante, se hace público que a partir del 20 de los corrientes deberán efectuar el ingreso de las tasas establecidas por la licencia de venta «diariamente», en las horas de ocho a diez de la mañana y en la oficina de la Plaza de Abastos.

A partir de dicha hora se exigirán los recibos de Tasas y licencias de ambulancia por los servicios de Guardia Municipal, siendo objeto los que carezcan del mismo de los recargos y multas que establecen las Ordenanzas Municipales.

Palencia, 8 de enero de 1960.—EL ALCALDE.

M.C.D.2022

Madrid al día

Muchas bazas a favor de que 1960 asegure nuestra economía

Un magnífico saldo de orden, paz y alegría en las pasadas fiestas

Después de Reyes, la ciudad se convierte en un inmenso baratillo

Madrid.—(Crónica de ARGOS especial para DIARIO-DIA. Prohibida la reproducción).

Hay muchas bazas a favor de que el año 1960 asegure nuestra economía —ha escrito el consejero de Economía Nacional don Antonio de Miguel—. La principal puede ser el cambio de signo de nuestra balanza de pagos, que arrastrara sin duda alguna a otro cambio de signo correlativo en las posibilidades de financiación y de capitalización de nuestra riqueza. Pero no es partidario de un optimismo exagerado, aunque los primeros resultados satisfactorios del plan de estabilización abren un crédito a la esperanza de que nuestra economía y nuestras finanzas habrán de reforzarse considerablemente.

Respecto a las perspectivas que 1960 presenta al mundo, el eminente economista destacaba que los norteamericanos se las prometen muy felices, porque consideran que puede ser el año «record» de la producción y del consumo, sobre todo, después de la saludable «sangría» que se ha operado en 1959 a sus reservas de oro y de divisas, que ha determinado una mejor redistribución de dichas reservas en el mundo.

También Europa —agrega—, donde se ha operado asimismo una compensación igualadora, haciendo que pierdan reservas auríferas los que habían llegado a poseerlas hasta límites de apoplejía —Alemania, por ejemplo, donde la circulación fiduciaria está todavía respaldada en un 120 por ciento por oro y divisas fuertes— puede conocer una coyuntura verdaderamente favorable, ya que esta mejor distribución puede haber favorecido a los países menos desarrollados, pero en trance de desarrollo.

Han pasado las fiestas de Navidad, Año Nuevo y Reyes, sin dejar en Madrid ni en ningún otro lugar de España la estela sangrienta de muertos y heridos que el desenfreno pagano ha producido en otras grandes ciudades del mundo. La crónica de sucesos no ha requerido ampliación de espacio en los periódicos, conteniéndose en sus límites normales. Ni siquiera la «gamberrada», que era de temer, ha hecho su aparición.

En una comparación de estas fiestas con las de años anteriores, el saldo de orden, paz y alegría es francamente favorable. Descontado el culto a la tradición de concentrarse en la Puerta del Sol a recibir al nuevo año, las conmemoraciones han sido netamente hogareñas, y esto no porque el tiempo, espléndido, casi primaveral, nos haya recluido en las casas, sino porque la gente está convencida de que lo más cómodo y económico es reunirse las familias, la vecindad o las amistades en los hogares, bien provistos de dulces y bebidas y animados con la música de las emisoras y los tocadiscos.

Una costumbre reciente, pero ya muy arraigada, es la de asistir las familias en estas fiestas, especialmente en la Nochevieja, a cines y teatros, hasta tal punto, que las localidades ha habido que adquirirlas con mucha anticipación. Las reuniones sociales, las cenas, cotillones y bailes en los casinos, hoteles y salas de fiestas han experimentado este año un notable descenso, porque donde más saludablemente se advierten los planes de estabilización es lógicamente en el capítulo de diversiones.

¿Dónde estarán, a estas alturas, las pagas extraordinarias? Primero, la lotería, después, los manjares y los licores, y por último; los regalos de Reyes, que ya no son únicamente para los niños, sino obsequios más o menos valiosos y más o menos prácticos y necesarios para todos, se llevaron con creces las «extras» y las ordinarias.

Pero algún dinero debe quedar cuando el comercio se lanza en estos días a liquidar sus existencias con llamativas rebajas y toda la ciudad se convierte en un inmenso baratillo, porque hasta las tiendas de barrio imitan la táctica «realizadora» que han impuesto los grandes almacenes.

Muchos compradores tienen también su táctica de reserva. ¿Qué importa que los regalos de Reyes lleguen con ocho días de retraso? Lo que iban a gastar, para la agradable sorpresa de la mañana del 6 de enero, lo gastan a partir del día 7, para adquirir muchas más cosas con el mismo dinero. La ilusión no es la misma, pero resulta más útil.

El "Osservatore Romano" elogia al Director General de Prensa de España

Con motivo de la última obra de don Adolfo Muñoz Alonso

Roma, 8.—El "Osservatore Romano" dedica amplio espacio, viva atención y sincero elogio a la última obra del profesor Adolfo Muñoz Alonso, director general de Prensa de España.

Al comienzo se señala un mérito y una originalidad llamativas:

"El hecho de que un filósofo y escritor contemporáneo —por añadidura seglar— haya querido dedicar una obra suya al recuerdo y a la exposición doctrinal de una de las verdades más inconcusas y más olvidadas en la práctica, de nuestra religión, merece ya a priori un elogio".

Pero se añade el más categórico de los elogios porque a la idea ha correspondido una espléndida realización:

"Si luego la óptima intención se efectúa con acertada exposición, calidad literaria y una notable capacidad para tratar el tema en toda la vasta gama de matices, el autor puede estar satisfecho y seguro de haber alcanzado el propio objetivo. Este es el caso del nuevo libro del profesor español Adolfo Muñoz Alonso".

Después de copiar uno de los párrafos introductorios y medulares, "L' Osservatore Romano" exalta con sincero entusiasmo: "Las palabras transcritas aquí del autor pueden servir de evidente prueba sea del estilo, atractivo por la claridad de expresión, sea de la intención y actitud —plenamente compenetradas con la ortodoxia católica y las enseñanzas de la Teología— con que ha sido escrito el libro".

Para la tesis y motivación del libro se vale de las propias palabras del autor. Y después de copiarlas añade: "Si la intención y la actitud —ejemplar la primera, valerosa y humilde la segunda— aparecen claras en las citadas frases, el buen logro del objetivo no resulta menos evidente cuando se avanza en la lectura del libro, el cual, en su dimensión cualitativa supera los propósitos claros del autor... dejando en el lector la impresión de una obra sólida, pensada y sentida desde cualquier punto de vista que se analice".

Otras alabanzas se refieren a la calidad teológica y a la "finura literaria". "La lectura de este libro, que no quiere ser de meditación, hace sin embargo meditar profundamente...".

El estilo viene definido como "moderno, atractivo, brillante, vivo por el riguroso lógico método de la exposición...". Se ha puesto también el acento en la personalidad del autor, muy conocido en Italia. Se reproduce el juicio crítico del francés Alain Guy sobre la "originalidad", el "riguroso estudio de la angeología", el problema de las penas del infierno, el "diálogo con Papini...".

"L' Osservatore Romano" concluye su juicio en esa línea de un entusiasmo auténtico sobre el reconocimiento de lo saltos valores:

Una obra que confirma la formación teológica, filosófica y literaria del autor y que aumentará su reconocido prestigio de profundo pensador, cuyos méritos le han conseguido un puesto en las primeras filas de los ensayistas católicos contemporáneos".—Efe.

Tres hijos de un diplomático japonés abrazan la fe Católica

Recibieron en Roma el Bautismo y la primera Comunión de un sacerdote compatriota suyo

Roma, 8. — Los tres hijos del consejero de la Embajada japonesa cerca de la Santa Sede, han abrazado la fe católica y recibido el bautismo y la primera comunión de manos de un sacerdote compatriota suyo, en la capilla del Colegio de Propaganda Fide. Los tres niños, de 10, 12 y 14 años, recibieron los nombres de Pablo, Pedro y María Lucía. Se da la circunstancia de que sus padres no pertenecen todavía a la Iglesia Católica.

A la ceremonia asistieron el Cardenal Gregorio Pedro XV Agagianian y varios diplomáticos japoneses.

Discrepancias entre Debré y Pinay

Es una dificultad interna importante que surge en el Gobierno francés

París, 8. — El primer ministro, Michel Debré, y el de Hacienda, Antoine Pinay, han estado reunidos durante una hora en el despacho de aquél y han chocado abiertamente sobre cuestiones económicas, lo que constituye la primera dificultad interna importante del Gabinete en lo que va de V República. Se considera más que posible, después de esta tormentosa reunión, la dimisión de Pinay.

Las diferencias han sido motivadas, esencialmente, por la insistencia de éste en que debe tener completa autoridad para dirigir la economía francesa, en rápida recuperación, de la forma que juzgue mejor. Elementos poderosos del Gabinete, entre ellos Debré, desean una política social más aventurada, incluida la eventual participación de los trabajadores en la dirección de sus fábricas. Pinay se resiste sobre la base de que demasiadas innovaciones y control del Estado en la industria amenazan trastornar el programa tan delicadamente equilibrado con que se logró poner en pie la economía francesa.

Se cree que en la reunión de hoy, Debré llamó al orden a Pinay y que el primer ministro, aparte de la cuestión económica, esgrimió contra él el hecho de que ha criticado públicamente la política internacional del presidente De Gaulle. Pinay, en efecto, se lamentó de que el presidente tienda a apartarse del concierto de unificación europea y de su actitud hacia la alianza occidental.

De Gaulle se encuentra de vacaciones en el Sur de Francia y, por tanto, al margen del conflicto de hoy, pero se cree que, al final, será necesaria su intervención personal para evitar una crisis importante.

Algunos oponentes de Pinay han llegado incluso a acusarle de tratar de provocar la dimisión del general De Gaulle, para ocupar él el cargo de presidente. Sin embargo, no parece haber ninguna probabilidad de que tal cosa suceda, ya que según la Constitución de la V República, De Gaulle tiene amplios poderes para mantenerse en la Jefatura del Estado frente a todos los oponentes.—Efe.

BREVE COMUNICADO

París, 8. — Después de la reunión de Debré y Pinay, la Secretaría del primer ministro ha publicado un corto comunicado en el que se dice que éstos mantuvieron «un amplio intercambio de opiniones sobre cuestiones del Gobierno». Se añade que el general De Gaulle será informado de la sustancia de sus discusiones cuando regrese a París el martes.—Efe.

PERFIL DEL DIA

Una etapa de plenitud

Tienen siempre las palabras del Caudillo toda la profunda lección que puede dar aquél, que tan bien conoce los problemas que desde hace más de 20 años le preocupan. Y cuando, de cara a todos los españoles, presenta cada año su mensaje, en enjundioso compendio de la tarea realizada, brinda también su mensaje, su lección y las posibilidades que tiene nuestra Patria.

Y mientras en etapas anteriores, dolorosas y sufridas, pero afortunadamente superadas, hubo órdenes de calma y unidad, superación en el trabajo, las palabras del Caudillo al despedir al año 1959, son mensaje de mayor optimismo y más confianza en nuestras propias fuerzas.

«Transcurridos los primeros 20 años de paz se abre una nueva etapa de plenitud para el país, que verá cumplir nuevos e importantes planes y programas de Gobierno. Estas premisas de paz y bienestar, trabajosamente establecidas, son las que marcan ahora el signo de la etapa inmediata. Superados ya viejos agobios, estamos en condiciones de planear serenamente las grandes batallas de la prosperidad del país, de acometer la realización de un ambicioso programa que encauce armónicamente este proceso del crecimiento nacional».

Estas son las alentadoras palabras del Caudillo, que nadie puede creer baldías, porque etapas de mayor dificultad fueron vencidas y nunca se nos habló falseando la verdad porque las obras confirmaron a seguido sus vaticinios.

Todavía nos encontramos en período de estabilización económica, procesos incómodos, pero necesarios. Puede incluso también que sacrificados, pero el buen espíritu de los españoles, que supo de etapas más duras, se halla confortado ahora con los mil brillantes logros de veinte años y sabe que detrás de este sacrificio necesario se abre una etapa de plenitud.

Es posible que aún exista la miopía y el escepticismo, de buena fe a de mal signo. Para ellos un sólo consejo: echar la mirada atrás. Contemplad la situación de nuestra Patria hace 20 años y contemplad la de ahora. Incluso, en el orden económico, comparad la Patria de hace seis meses y la de ahora.

La política de pleno empleo en nuestro desarrollo, la de utilizar al máximo las fuerzas de trabajo, guardan para el presente año 1960, una etapa decisiva y trascendental para el porvenir seguro de nuestra Patria. Se ha logrado arreglar en el interior nuestra economía y otras muchas manifestaciones de la vida del país y el prestigio de nuestra nación en el concierto mundial va ganando en altura y eficacia. Cuando se habla más de la necesidad de una unión entre los pueblos europeos y un conveniente sistema de integración es un imperativo ineludible de nuestro tiempo, España sigue manteniendo su diáfana postura, que inició proféticamente hace 20 años y que sigue teniendo entre sus lemas una civilización cristiana y una cultura de Occidente. Y quizá sean éstas y otras ideas de su credo político las que alumbren un mucho a encontrar esa forma exacta de convivencia.

La plenitud está iniciada y un último esfuerzo de unidad y de trabajo acabarán de redondear la tarea. Fe en aquél que nos ha llevado a las puertas de este buen destino y dicha y ventura para todos los españoles en esta nueva etapa que se inicia ahora.

Más de nueve millones de pesetas perdidas en un basurero

Perdióse allí un billete de Lotería premiado con cien millones de liras

Parma (Italia), 8.—En alguno de los basureros de la ciudad de Parma se encuentra perdido un billete de lotería premiado con cien millones de liras, es decir, nueve millones de pesetas.

El abañil Alberto Gureschi ha declarado que compró el billete, pero que lo perdió y que teme que se encuentre entre la basura que sacaron de su casa después de una limpieza general que las mujeres de su familia hicieron en la misma antes de las Navidades.

Guareschi ha ofrecido un premio de cuatro millones de liras (trescientas ochenta y cuatro mil pesetas) a quien encuentre el billete.

Se da la circunstancia de que el agraciado con el segundo premio, de cincuenta millones de liras (cuatro millones ochocientas mil pesetas), tampoco ha podido presentar todavía su billete premiado.—Efe.

Adhesión a S. E. el Jefe del Estado a las Provincias Africanas

Con ocasión de la festividad de Reyes

Madrid. — Con ocasión de la festividad de los Reyes y Pascua Militar, los Gobernadores generales de las provincias africanas han dirigido, en nombre propio y de los residentes en las mismas, telegramas de adhesión y felicitación a S. E. el Jefe del Estado.

MATERIAL ESCOLAR, EN I. G. DIARIO-DIA

Se reunió la Comisión Católica Española de la Infancia

Plan a seguir con motivo del "Día universal del niño"

Madrid, 8.—La Comisión Católica Española de la Infancia ha celebrado su primera reunión del pleno del año, en la que tomaron posesión los delegados permanentes designados por la Sección Femenina y Delegación de Juventudes.

Monseñor Vizcarra dió cuenta de que, aprobado por la conferencia del Metropolitanos españoles el nuevo reglamento de la Comisión, ésta se reorganizará ahora con carácter definitivo, ateniéndose a dichas normas.

El señor Martín Alvarez informó de las decisiones adoptadas por el Comité de Dirección de la O. I. C. I., en la reunión celebrada el pasado mes en Ginebra. Entre ellas destacó los acuerdos de constitución oficial en Madrid en la última semana del mes de abril, de las comisiones jurídica y de Pedagogía escolar, que tendrá su sede en el Consejo Superior de Protección de Menores, la primera, y en el Instituto "San José de Calasanz" de Investigaciones Científicas, la segunda. Informó, asimismo, de que en esas mismas fechas representantes de varios países que componen diversas comisiones especializadas de la O. I. C. I., se reunirían en Madrid para estudiar los temas del Congreso sobre delincuencia juvenil celebrarán en Londres las Naciones Unidas.

Por último, expuso el plan a seguir con motivo del "Día Universal del Niño". A partir del 18 de enero próximo, se iniciarían coloquios sobre criterios y pensamientos relativos al tema alterándoles, semanalmente, con vistas a instituciones y organismos que se ocupan de la infancia en España. Con la sola excepción de la Semana Santa y hasta el 8 de mayo, se celebrarán estos actos que culminarán en ese día, con una serie de inauguraciones en las que participarán personalidades españolas y extranjeras.—Cifra.

Lequerica, en Madrid

Madrid, 8.—Procedente de Bilbao, llegó en avión a Madrid el delegado permanente en España en la ONU, don José Félix de Lequerica.—Cifra.

Hoy se iniciará en Egipto la construcción de la Presa de Assuam

Once toneladas de explosivos a las rocas que dominan el Nilo

Assuan (Egipto), 8.—Hoy ha finalizado el transporte de once toneladas y media de explosivos (trinitrotolueno) a las rocas que dominan el río Nilo en este lugar. Los explosivos serán utilizados mañana en la ceremonia del inicio de la construcción de la gran presa de Assuan.

El presidente de la República Arabe Unida, Gamal Abdel Nasser, pulsará mañana el botón de la instalación que volará veinte mil toneladas de granito; con ello se habrá iniciado normalmente el mayor proyecto emprendido en Egipto desde la construcción del Canal de Suez.

Por su parte, la ciudad de Assuan se ha preparado a dar una grandiosa bienvenida mañana a Nasser, cuando llegue aquí acompañado de los representantes de varias naciones y el rey Mohammed V de Marruecos. Entre los delegados extranjeros figura también el ministro ruso de Construcción de Centrales Eléctricas, Ignaty Novikof, quien vendrá acompañado desde El Cairo por el ministro egipcio de Obras Públicas, Mussa Araifa.

En el transcurso del primer año de trabajo en la presa serán empleados unos dos mil obreros egipcios, cifra que se calcula que ascenderá posteriormente a cinco mil. — Efe.

Aniversario de la tragedia de Ribadelago

El Gobernador Civil de Zamora recordó con los periodistas la triste fecha

Ha quedado ultimado todo el plan para la reconstrucción del nuevo pueblo

Zamora, 8. — Al cumplirse el primer aniversario de la tragedia de Ribadelago, el Gobernador civil recibió a los periodistas, a los que detalló la labor realizada desde los primeros momentos.

Dijo que para intentar el rescate de los muertos que fueron arrastrados por las aguas hasta el lago, se utilizaron buzos, hombres-rana de Madrid y Barcelona y rastreadores del Departamento Marítimo, pero a pesar de todos los esfuerzos, no se han logrado resultados positivos.

Por lo que se refiere a la ayuda a los supervivientes, se hizo todo cuanto fue posible y con rapidez extraordinaria. Camiones con víveres y ropas llegaron a las pocas horas; se improvisaron comedores y algunos fueron evacuados a Zamora y Benavente, donde permanecieron el tiempo necesario hasta que pudo devolverse al pueblo siniestrado una mínima apariencia de normalidad.

Su Excelencia el Jefe del Estado adoptó al pueblo y el Gobierno prometió que de sus escombros resurgiría un nuevo pueblo.

El Cuerpo de Ingenieros del Ejército, que primero instaló un puente provisional sobre el río, lo sustituyó al poco tiempo con uno más sólido y metálico. Soldados del Regimiento de Infantería de Toledo, de guarnición en Zamora, colaboraron también eficazmente desde los primeros momentos en las tareas de limpieza y desescombro de la zona idundada.

Auxilio Social, Sección Femenina, Cáritas y la Empresa Moncabril, distribuyeron ropas, víveres y ajuares a todos los damnificados. Equipos de maquinaria pesada del Instituto Nacional de Colonización, contribuyeron a la limpieza y preparación de las tierras, que habían quedado convertidas en lodazales.

Barracones especiales, enviados por el Gobierno, permitieron dar alojamiento provisional a las familias que habían quedado sin vivienda, y las parcialmente afectadas por la inundación fueron reconstruyéndose rápidamente. Así se pudo reanudar en corto plazo la vida normal.

Las tierras recuperadas fueron sembradas bajo la dirección de técnicos del Instituto de Colonización, que facilitaron semillas selectas y fertilizantes y se han conseguido buenas cosechas de patatas.

Se confeccionó un fichero familiar para valorar las pérdidas sufridas por cada familia. Así fué posible entregar el 25 por 100 de las pérdidas calculadas, a cada damnificado, con fondos de la suscripción pública, que se ha cerrado días pasados y que rebasa los cien millones de pesetas.

El Gobernador Civil no ceja en su trabajo para la construcción del nuevo Ribadelago. A este fin han visitado el pintoresco rincón sanabrés el director general de Agricultura y luego el Ministro del ramo, para estudiar sobre el terreno el debido emplazamiento del nuevo pueblo. Mientras tanto, el viejo Ribadelago ha reanudado su vida de laboriosidad y de trabajo.

Problema urgente es el de la concentración parcelaria, por la dificultad de deslindar los terrenos, toda vez que la riada arrastró todas las señales y mojones de separación de las tierras. Los vecinos han llegado a un acuerdo para la concentración y se estudia la fórmula jurídica correspondiente. Por su parte, el Instituto de Colonización, en colaboración con los servicios de concentración parcelaria, que tiene el propósito de convertir aquél término en una explotación modelo, establecerá canales de riego, caminos de acceso y otras mejoras, para la mejor utilización de las tierras.

El Ministerio de la Vivienda acometerá la construcción del nuevo Ribadelago. Todos los estudios y planes están ultimados y se han realizado ya adjudicaciones parciales de obras, que comenzarán en fecha inmediata.

Por otra parte, el Ministerio de Obras Públicas construirá un puente nuevo sobre el río Tera, para sustituir al metálico provisional que actualmente se utiliza.

En fin, puede asegurarse que ha quedado ultimado todo el plan general de actuación para la creación del nuevo Ribadelago y para entregar a los damnificados importantes ayudas, pues en el Banco de España está pendiente de la resolución que se adopte la mayoría de los fondos obtenidos de la suscripción pública. Así, pues, el primer aniversario de la catástrofe termina con un magnífico balance, en cuanto a la labor realizada.—Cifra.

Explosión en una fábrica electroquímica

Cuatro personas resultaron muertas y 15 más heridas

Thonon-Les-Bains (Sobaya, Francia), 8.—Se ha registrado una explosión en la central electro-química Ciffre, en Saint Jeoire, al Sur de Thonon-Les-Bains.

Noticias sin confirmar dan cuenta de que han muerto varias personas.

No se conocen las causas del accidente.—Efe.

LAS VICTIMAS

Thonon-Les-Bains (Caboya, Francia), 8.—Cuatro personas han resultado muertas y quince heridas a causa de la explosión registrada en la Central Electroquímica Giffre, según anuncia la policía. Uno de los muertos es el jefe de la central.

La explosión se produjo en un horno, que reventó y arrojó metal incandescente sobre los obreros.

Impresionario

Por Valentín BLEYE

BENGALAS LITERARIAS

No le viene mal a la literatura esta propaganda ostentosa y espectacular de los «Premios literarios». El apoteosis del último «Premio Nadal», en Barcelona, con cena en el Hotel Ritz, a la que concurrieron centenares de periodistas, locutores de Radio, fotógrafos, enviados especiales de los grandes rotativos franceses y la más alta representación de la «highlife» barcelonesa —no menos de mil comensales en trajes de gran gala— ha resultado, según nos cuentan los cronistas, realmente fastuoso y espléndido.

Ana María Matute ha sido otra vez la autora premiada. Ella había concurrido al «Nadal» con un seudónimo masculino, porque, según le ha dicho a César González Ruano, no quería soportar la humillación de quedar detrás de nadie con su propio nombre. «Eduardo Ayala» —tal fué el seudónimo— resultó ser una dama llamada Ana María. La fama y los treinta mil duros bien valieron la pena del «camuflamiento».

Hay que añadir que Ana María Matute es una escritora afortunada en esta especie de lotería literaria. Ya le han correspondido en otras ocasiones los «gordos» del «Premio Planeta, del «Café Gijón», el de la Crítica y el Nacional de Literatura y por si fuera poco, estuvo a punto de «pescar» el «super-gordo» del Premio March.

La fama precede a la gloria. Y es indudable que estos galardones, reverberantes de publicidad y estruendo periodístico, dan al escritor una popularidad, tal vez efímera, pero muy conveniente para los intereses editoriales.

No estoy, pues, en contra de los premios literarios sin que por ello vaya a convencerme de que un premio significa una auténtica selección y menos un descubrimiento de auténticos valores. La experiencia nos dice que muchas de estas bengalas literarias fulguran unos momentos y luego se extinguen dejando apenas un poco de carbonilla. Lo que no quiere decir que este sea el caso de Ana María Matute.

BALADA DE LAS ROSAS

IMPACIENTES

Cuando estoy escribiendo esta Sección un compañero me da una noticia sensacional: han brotado las rosas en los rosales de nuestro parque provinciano del Salón. Están ya los botones restallantes como en Primavera, a punto de abrirse y, en otros, apuntan los capullos, polluelos de alas de seda anhelosos de dar su trino perfumado.

Pero, ¿es que puede engañarse a sí misma la Naturaleza?... Enero, implacable, está al acecho. Después de este insólito paréntesis vernal el invierno, áspero y crudo de la meseta, se quitará sarcástico la máscara para asesinar con alevosía a las atrevidas rosas. Es como una parábola amarga y melancólica: «La balada de las rosas impacientes».

No hay que tocar a las rosas como quiso Juan Ramón porque son perfectas. Tienen la milagrosa perfección de la euritmia, del color, de la forma, de la fragancia... Diríase que su perfume es el aliento de Dios. Pero la rosa no puede aventurarse a nacer a deshora en el invierno de Castilla, cuando amenaza el helor de invisibles garras mortales.

Se han engañado las rosas del parque del Salón. Su prisa en florecer resultará tan conmovedora como inútil. Uno piensa en el destino frustrado de esas imposibles rosas de invierno que agonizarán muy pronto, cualquier noche de estas, ateridas por la helada. Y entonces las estrellas derramarán sus lágrimas de plata como goterones sonoros que repiquetearán sobre el endurecido cristal del río prox mo.

¿Por qué se engañarán también las rosas?...

EL SEÑOR

DON JUAN POZA MALDONADO

Falleció en Palencia el día 7 de Enero de 1960

A los 67 años de edad

Después de recibir los Santos Sacramentos

D. E. P.

Sus apenados hijos Priscilo, María del Rosario, Ildefonso, Araceli y Pablo Poza de Abia, hijos políticos Margarita de Moncó García, Eusebio Alario Pelayo, Cristina Asensio Martínez, Luciano Diez Ucio y María Asunción Cantera Rodríguez; nietos y demás familia,

Suplican una oración por el eterno descanso de su alma, por cuyo acto de caridad cristiana les quedarán agradecidos

La conducción del cadáver se verificó el día 8, a las cuatro y media de la tarde al Cementerio de Nuestra Señora de los Angeles.
Funeral: Día 9, a las ocho y media de la mañana.
Misa de Familia: A continuación.
Iglesia Parroquial: San José.
Casa mortuoria: Fernando el Magno, 6, primero.

M.C.D.2022